

Avifaunistische Arbeitsgemeinschaft Soltau-Fallingbostel

Vogelkundlicher Jahresbericht 2023

Das wärmste Jahr seit Aufzeichnung und ein Aller-Hochwasser zum Jahresende



Abb. 1 Nicht nur eine Seltenheit – auch selten so gut zu sehen: Buschrohrsänger *Acrocephalus dumetorum*
(Juni 2023; Voigten) © F. Braun

bearbeitet von

Thorsten Hellberg
Frank-Ulrich Schmidt
Rainer Grimm
Florian Nachreiner
Nils Molzahn

(Soltau 2024)

Einleitung

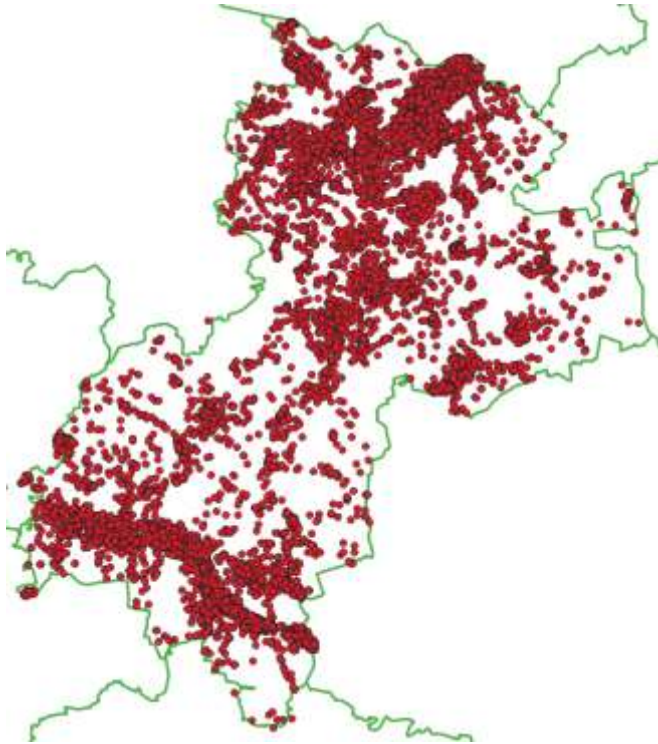

Bisher hatten wir die Hotspots der Beobachtungen im Heidekreis nur kurz benannt. In Abb. 2 wird die räumliche Verteilung der für 2023 gemeldeten Datensätze aus *ornitho.de* visualisiert.

Deutlich zeigen sich – wie auch schon im Jahr 2022 – die bekannten Schwerpunkträume, aus denen sowohl die zufälligen Meldungen als auch die durch Kartierungen erbrachten Beobachtungen stammen:

- Allertal (S+SW)
- NSG Lüneburger Heide (N)
- Truppenübungsplätze (O+NO)
- Geest (NW)

Abb. 2 Räumliche Verteilung der 2023 gemeldeten *ornitho*-Datensätze im Heidekreis

Verantwortlich für diesen Jahresbericht zeichnen:

- Florian Nachreiner (geb. Braun), Tiegen 2, D-29614 Soltau
- Rainer Grimm, Lohengaustraße 3, D-29614 Soltau
- Thorsten Hellberg, Immenhof 32, D-22087 Hamburg
- Nils Molzahn, Relohweg 3, D-29649 Wietzendorf
- Frank-Ulrich Schmidt, Zum Ahlftener Flatt 42, D-29614 Soltau

Witterung und Klima

Der schneearme Winter (insgesamt nur 10 Schneetage von Januar bis März) begann mit niederschlagsreichen Monaten Januar, Februar und März, ausgelöst durch viele Tiefdruckgebiete. Dabei gab es oftmals Tageshöchstwerte bei den Temperaturen – eine langanhaltende milde Witterung. Diese setzte sich in den Monaten April bis Juni fort, doch die zunehmende Zahl an Hochdruckwetterlagen bei gleichzeitiger trocken-warmer Ostströmung bescherte dem Heidekreis unterdurchschnittliche Niederschlagswerte: Die beginnende Trockenheit hatte eine früh einsetzende Feldberegnung zur Folge. Im Juli und August herrschte vermehrt kühle und feuchte Witterung vor; besonders der Juli stach mit 160 mm Niederschlag heraus. Die Temperaturen in den verbleibenden vier Monaten lagen erneut über dem langjährigen Mittel und Niederschlagswerte erbrachten erneut Höchstwerte (Oktober 141 mm, November 187 mm, Dezember 196 mm). Zudem gab es ein kurzes Schnee-Intermezzo Ende November und Anfang Dezember. Das Tiefdruckgebiet *Zoltan* brachte zum Jahresende ergiebigen Niederschlag und führte zu Hochwasser im gesamten Kreisgebiet.

Klimawerte von Soltau für die Jahre 2022 und 2023 (Quelle: DWD)
 [grau = 30jähriges Mittel 1981-2010 | rot = Temperatur (°C), blau = Niederschlag (mm)]

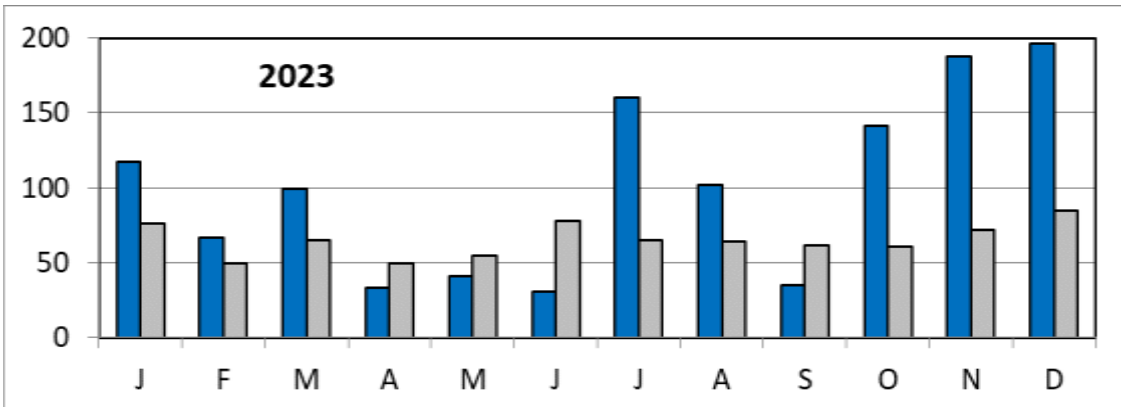
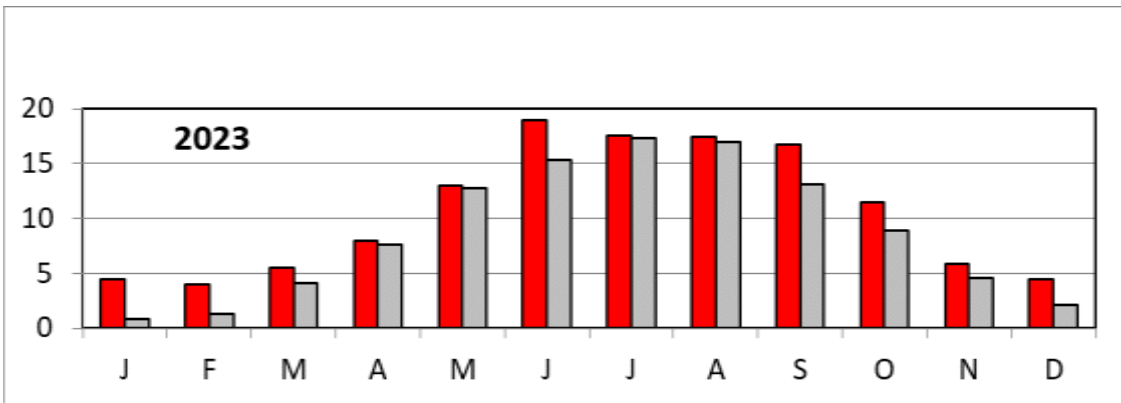
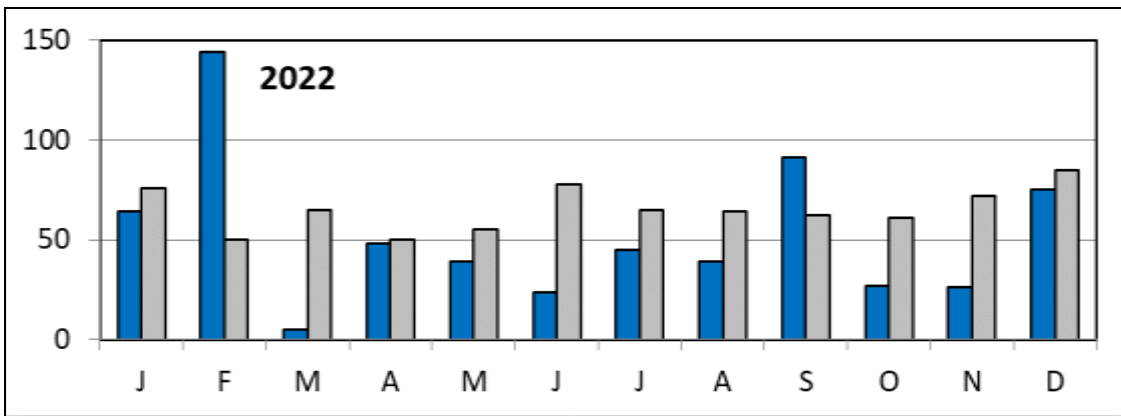
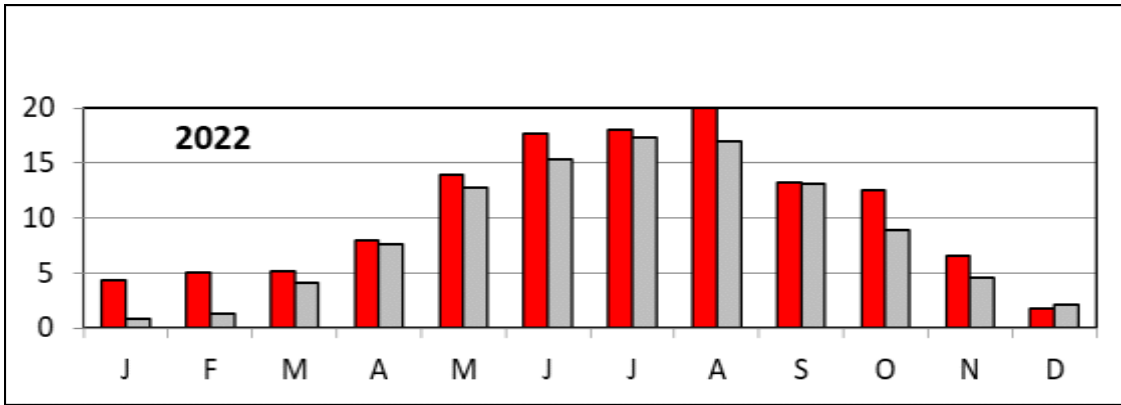

Im Jahr 2023 haben **381** Melderinnen und Melder bei **ornitho.de** ihre Beobachtungen den Heidekreis betreffend eingegeben (insgesamt **31.434** Datensätze) – vielen herzlichen Dank dafür.

Tab. 1 Entwicklung der ornitho.de-Nutzung im Heidekreis (2015-2023)

Jahr	2015	2016	2017	2018	2019	2020	2021	2022	2023
Datensätze	17.354	15.771	18.136	19.508	23.671	28.883	27.702	33.964	31.434
Melder/-innen	176	183	208	223	253	213	317	338	381

Örni Akaret, Ari Alba, Anne Albrecht, Peter Ambrosi, Johannes Amshoff, Ulrich Apffelstädt-Küsel, Friedemann Arndt, Vivien Auerwald, Norbert Bahr, Lars Baier, Andreas Barkow, Béla Bartsch, Anika Bauck, Ulrich Beeck, Kathrin Beelte, Thomas Beger, Hendrik Behrens, Holger Bekel-Kastrup, Guido Bennen, Hendrik Bente, Jürgen Berg, Holger Besuch, Lou Bertalan, Josefine Bethke, Niels Biewer, Gi-ovanna Birnbaum, Arne Bischoff, Frank Bludau, Dr. Volker Blüml, Doris Blume-Winkler, Kolja Bodendieck, Tillmann Böckenförde, Manfred Bögershausen, Heike Böhm-Dietrichs, Stephan Börnecke, Anika Börries, Manfred Bohlen, Salvatore Bologna, Marieluise Bongards, Rahel + Sharamon Borgmann, Barbara Boysen, Martin Brandt, Florian Braun, Heiko + Simon Brockmeyer, Carsten Broocks, Jonas Brüggeshemke, Familie Buchwald, Bastian Bunke, Lars Burmester, Manuel Butikofer, Emanuele Caprara, Monica Carabella, Beerli Christian, Philip Christophersen, Kerstin Conrad, Noémie Delaloye, Harald Dexheimer, Axel Didion, Walter Diederich, Heiner Dierken, Dr. Volker Dierschke, Johann Dietrichs, Marlies Dittberner, Tobias Domrowski, Klaus Dornieden, Bernd + Gesa Drahl, Ingo Drews, Monique Dubbelmann, Pierre Durllet, Ross Duthie, Thomas Dziadek, Gabriele + Wolf-gang Dziargwa, René Ebert, Bernd Eggert, Peter + Thomas + Adrian Eichler, Werner + Irene Eikhorst, Maren Elscher, Konrad Enderlein, Elke-Christine Ettrich, Veit Exner, Leonie Falke, Dorian Faust, Matthias Feldhoff, B. Filipski, Klaus Fischer, Oliver Focks, Josef Folger, Schröder Frank, Michael Frede, Jens Fritzsich, Kay Fuhrmann, Natascha Gaedecke, Susanne Gatzow, Christoph Geis-sler, Malte Georg, Reinhard Gerken, Markus Giercke, Johan Giglot, Sven Gippner, Peter Gleisenstein, Wiebke Goedelt, Jürgen Werner Göhring, Lena Götz, Albrecht Gorthner, Theo Gottschalch, Martin Gottschling, Konrad Gräter, Anne Graser, Lucie Grewe, Johann Griem, Lukas Griem, Regina + Rainer Grimm, Stephan Gröhn, Christoph Grüneberg, Knut Grünitz, Jörg Grütz-mann, Clara Guckenbiehl, Egbert Günther, Frieder Günther, Darian Haeger, Annette Hagemann, Tobias Hahn, Hauke Hansen, Oke Hansen, Michel Harre, Andreas Haskamp, Robin-Finn Hau, Mika Hecker, Siegfried Heer, Johannes Helgo, Thorsten Hellberg, Matthias Her-old, Lorenz Hillen, Michael Hillmann, Stefan Hillmer, Heiko Hörster, Sascha Hoffmann, Tjark Hoppe, Markus Hubatsch, Markus Jacobs, Axel Jahn, Anne Jandes, Lucas Janssen, Emil Jantke, Rolf Jantz, Jens-Olaf Johannsen, Sabine Jortzik, Jan Juffa, Caspar Jung, Peter Jung, Stefanie Kaatz, Matthias Kahrs, Patrick Kalf, H. Kalthoff, Mirko Kannold, Thimo Karwinkel, Ernst Keber, Sebastian Keller, Hans-Albert Kerl, Simon Kiesé, Lars Klein, Heijo Knecht, Heiko Knitter, Uwe Knust, Michael Köppe, Katharina Kofler, Hermann Kohler, Karsten Kohls, Norbert Kohls, Werner Komischke, Bernhard Kondziella, Wiebke Konrad, Sven Kransel, Frederik Kretzschmar, A. Kreuzel, Sabine Kringel, Dr. Helmut Kruckenberg, Stefan Krüger, Katja Kühn, Ronald Kulb, Sabine Latta, Matthias Lehmann, Gregor Lekon, Nikolas Lengacher, Jesse Letter, Ulrich Lindinger, Katharina Lohrie, Mario Ludwig, Anna-Lena Lutz, Sebastian Lutz, Claudia Mählmann, Lisa Maier, Niklas Mattern, Tanja Matthies, Marco Meeuwse, Moritz Meinken, Bastian Meise, Finn Mengershausen-Von Bursy, Helma Mensing, Pauline Mergel, Dirk Mertens, Edgar Mertens, Christian Meyer, Klaus-Peter Micheli, Harald Mix, Matthias Möhle, Nils Molzahn, Karl Moll, Frank Müller, Maria Müller, Matthias Müller, Ute Müller, Heinke Mulsow, Matthias Mundt, Stephan Nachreiner, Siegbert Nack, Karin Nebel, Till Neuhaus, Frerk Neumann, Uwe Nielitz, Nicolas Nierling, Wim Nieuwenhuijs, Joachim Noparlik, Mike Norden, Torsten Nummsen, Hanna + Joerg Obekampf, Daniel Oertzen-Hagemann, Matthias Oehler, Silke + Jonathan Oeser, Dr. Antje Oldenburg, Hermann Oldenburg, Fabian + Tanja Olschewski, Max Opitz, Dorothea Ott, Moritz Otten, Martin Pape, Hans-Jürgen Pelny, Deborah Petters, Karsten Pfaff, Colin Pielsticker, Dr. Dieter Plöthner, Falk Pollähne, Hinrich Postels, Mark Preisegger, Karin Puppe, Rico Queck, Dietmar Radde, Silke Rasch, Stefan Rathgeber, Ulrike Raulfs, Katharina + Rolf Reber, Thomas + Marvin Reger, Jonathan Reher, Benjamin Reiff, Mathias Reimann, Bernd Reinisch, Patricia Reister, Jan Richert, Frank Rieken, Janine Riesener, Lutz Ritzel, Christian Rixen, Armin Roder, Uwe Röhrs, Moritz Rötgen, Torsten Rohde, Johanna Romberg, Jens Rosanowski, Franco Roscelli, Frederik Rothe, Iris Rottländer, Jörg Rüblinger, Malte Rüter, Sören Rust, Dietmar Sängler, Petra Sängler, Emilio Sanchez, Ines Sander, Markus Schall, Ernst Schaumann, Karl-Heinz Schepka, Inge Scherber, Thomas Scheuer, Stefan Schießl, Konrad Schleicher, Frank-Ulrich Schmidt, Katharina Schmidtman, Mathias Schneider, Andreas Scholz, Fabian Schrauth, Uta Schreiner, Natascha Schütze, Niklas Schulte, Eike Schulze, Christian Schumann, Robert Schumann, Guido Seemann, Aaron Seferenz, Werner Seiler, Gunnar Siedenschnur, Jona Sielenkämper, Noah Sielk, Reinhard Simon, David Singer, Günter Sittkus, Lars Specht, Thomas Stadlander, Claudia Stahl, Katharina Stefanski, Peter Steffen, Werner Steffen, Christoph Stein, Stéphane Stein, Phillip Steiner, Joachim Steinmetz, Christian Stepf, Martin Sprötge, Jan Streese-Kleeberg, Dominic Stuhl, Jens-Hermann Stuke, Peter Südbek, Silke Sufryd, Klaus Tauchert, Laurin Temme, Marcel Tenhaeff, Andreas Thiel, Klaus Thiele, Jörn Thiemann, Frank Thieß, Felicitas Timme, Marc Török, Dirk Traber, Marinus Van Der Ende, Claudia Von Valtier, Miguel Vences, Manfred Völker, Thomas Wagner, Cynthis + Thomas Walther, Dominik Walz, Björn Waschkowski, Achim Weber, Wolfgang Welle, Christof Wenda, Corinna Werner, Wilfried Wernicke, Henning Werth, Krzysztof Wesolowski, W. Wesslowski, Dirk Wichern, Norbert Wiehe, Frederik Wietheger, Christian Wild, Fritz Wilkening, Torben Willers, Sophia Willmann, Michel Winter, Stefan Wolff, Stefan Wormanns, Tom Wulf, Fynn Zade, Ralf Zech, Julia Zenner, Michael Ziara, Barbara Zimmermeyer, Dr. Alexander Zörner, Thomas Züchner, Heiko Zupke.

Das Vogeljahr in Kürze

Die ersten zwei Monate in 2024 waren wie in milden Wintern üblich ereignisarm. Auch die Zahlen nordischer Gänse waren nicht hoch. Nach dem Einflug von Kiefernkreuzschnäbeln im Herbst des Vorjahres verblieben einige Individuen bis zum Frühjahr; auch wenn ein Brüten dieser Individuen nicht unwahrscheinlich ist, gelangen keine entsprechenden Hinweise.

Zwischen Mitte und Ende März führte die Aller ein mittleres Hochwasser, was leider nicht die erhofften Mengen an Enten und Limikolen in unseren Kreis lockte. Herausragend für die Heimzugperiode waren zwei Bergenten, ein Rotkehlpieper und eine Raubseeschwalbe. Im Juni kam ein nur verweilender Buschrohrsänger hinzu.

Die Teilnahme an der landesweiten Kartierung des Großen Brachvogels war gering, sodass der Gesamtbestand im Heidekreis derzeit mit ca. 15 Revieren nur grob schätzbar ist. Bemerkenswert war der recht plötzliche Anstieg brütender Wiedehopfe im NSG Lüneburger Heide auf 10 BP und eine erfolgreiche Knäkenten-Brut am Eilter See. Die erste seit Jahrzehnten.

Der regenreiche August ließ insbesondere die Böhme über die Ufer steigen. Kurzzeitig ergaben sich bei Hollige gute Beobachtungsmöglichkeiten, bei-spielsweise waren 115 Weißstörche dort.

Der Herbstzug brachte den siebten Nachweis von Mornellregenpfeifern bei Wolterdingen, verhältnismäßig viele Rotfußfalken und über 2 Wochen einen am Tütsberg rastenden Kiebitzregenpfeifer. Dieser vergaß offenkundig, dass sein angestammter Lebensraum zu dieser Jahreszeit das Wattenmeer ist. Und Überraschungen gibt es immer wieder: 13 Tannenhäher bei Wietzen-dorf sind bestimmt eine solche.

Ab Ende November führte die Unteraller fast durchgängig Hochwasser. Mit ca. 7.600 Exemplaren war die Blässgans deswegen gut vertreten, Saatgänse mit ca. 3.000 eher weniger. An Silvester endete das Vogeljahr mit einer Zwerggans.

Abkürzungen

ad	Altvogel / Altvögel	nahr	Nahrung suchend
balz	balzend	P	Paar(e)
BP	Brutpaar(e)	pull	Küken; frisch geschlüpfter Vogel
BZF	Brutzeitfeststellung(en)	PZB	Planzugbeobachtung
dj	diesjährig	RP	Revierpaar(e)
dz	durchziehend	rast	rastend
Fml	Familie(n)	ruf	rufend
Ind	Individuum / Individuen	sing	singend
juv	juvenilis; Jugendkleid; Jungvogel	TrÜbPl	Truppenübungsplatz
K1	1. Kalenderjahr, usw.	übf	überfliegend (nicht ziehend)
k.A.	keine Angabe(n)	vj	vorjährig
kreis	kreisend	W	Weibchen
M	Männchen	wf	weibchenfarben
nachrichtl.	nachrichtlich	WVZ	Wasservogelzählung

Birkhuhn *Lyrurus tetrix*

Die Beobachtungen stammen zum überwiegenden Teil aus dem NSG Lüneburger Heide, teilweise auch von den Truppenübungsplätzen Munster-S und Bergen.
Der Bestand im NSG Lüneburger Heide wird für 2023 mit **28 M / 17 W** angegeben, eine leicht positive Entwicklung gegenüber den letzten Jahren (S. Borgmann).

Böhme-Zeitung vor 50 Jahren

31. Juli 1973

Soltau. Vorrangig mit der Erhaltung des Reb- und Birkwildes, das durch veränderte Umweltbedingungen stark gefährdet ist, befaßte sich in der vergangenen Woche der in Soltau tagende Niederwildausschuß des Deutschen Jagdschutzverbandes in Bonn. Im Rahmen der zweitägigen Sitzung wurde auch die Fasanerie in Mittelstendorf besucht. Fasanenmeister Emil Schulz bemüht sich hier, durch Nachzuchtungen und Populationen einen Bestand heranzuziehen, der in geeigneten Standorten ausgesetzt wird, um dort das Reb- und Birkwild wieder heimisch zu machen. Die Teilnehmer an der Tagung, Niederwildsachverständige aus dem gesamten Bundesgebiet, konnten in Mittelstendorf sehen, mit welchem Erfolg der Versuch gelingt, das vom Aussterben bedrohte Federwild zu erhalten.

Rebhuhn *Perdix perdix*

Höchstzahlen: 02.07. + 16.07. 14 Ind Kirchwahlinger Marsch (T. Eichler), 26.11. 14 Ind Kirchwahlingen-O (B. Waschkowski).

Meldungen liegen vor:

Allertal: Große Hodenhagener Marsch, Ahldener Bruch, Frettmarsch/Ahlden, Frankenfeld-O, Bosse – Frankenfeld, Neu Bosse, Böhmer Marsch, Eilte-O, Eilter Marsch, Kirchwahlinger Marsch, Büchtener Marsch, Allerbrücke/Hodenhagen, Flugplatz Hodenhagen.

Geest: Wümmegrund – Horst, Steinbeck/Schneverdingen, Schülern-S, Großenwede-O, Lünzmühlen – Grauen, Schülernbrockhof, Schwalingen-S, Hahnenberg/Lünzern, Heber-S, Sprengeler Bruch, Klein Eilstorf-N, Dreikronen-S + Wittmoor/Walsrode sowie im NSG Lüneburger Heide.

Böhme-Zeitung vor 100 Jahren

3. September 1923

Soltau. Mit der Rebhühner-Jagd sieht es in diesem Jahre nicht sehr glänzend aus, sodaß vielleicht nicht einmal alle Jäger Sonntags „ihr Huhn im Topfe haben“ werden, geschweige denn die übrige Menschheit. Die Aussicht auf gute Strecken ist in diesem Jahre sehr gering, weil durch die naßkalte Witterung im Mai und Juni die meisten Gelege eingegangen sind. Paarhühner ohne den in wärmeren Sommern üblichen Nachwuchs sind jetzt in überwiegender Zahl zu beobachten, dagegen wenig schußreife Ketten.

Wachtel *Coturnix coturnix*

Von den 95 Meldungen stammen 20 aus dem Allertal und 75 von der Geest.

Erstbeobachtungen: 22.04. 1 Ind Voigten (F. Braun) und 2 Ind Döhler Führen/NSG Lüneburger Heide (C. Schweiger).

Letztbeobachtungen: 10.08. 1 Ind Böhmer Marsch und 1 Ind Kirchwahlingen-O (T. Eichler).

Habitat: Notiert wurden sing M 4 X in Roggen, 2 X in Gerste und 1 X im Weizen.

Jagdfasan *Phasianus colchicus*

Bis auf sieben Ausnahmen bei Tütsberg/NSG Lüneburger Heide (S. Gatzow), Döhler Führen/NSG Lüneburger Heide (C. Jung), Hannibals Grab/NSG Lüneburger Heide (C. Jung), Tewel (U. Röhrs), Wesselsrieth/Schneverdingen (U. Röhrs), Wesseloh (U. Röhrs) sowie Wittmoor/Walsrode (A. Scheele) stammen die übrigen 54 Meldungen aus dem Aller-/Leinetal.

Höchstzahl: 17.07. 14 Ind Allerbrücke/Hodenhagen (T. Eichler).

Kanadagans *Branta canadensis*

Der Brutbestand der Kanadagans wurde zuletzt (vgl. [SCHMIDT et al. 2021](#)) mit mind. 180 Paaren eingeschätzt. Nachfolgende Auflistung gibt vermutlich nur einen kleinen Teil der tatsächlich vorhandenen Paare mit Jungen wieder. Ungeachtet dessen scheint der Bruterfolg nur sehr gering gewesen sein.

Bruten: 1 P Tütsberger Grünland (S. Krüger), 1 P Munster/Mühlenteich (M. Preisegger), 1 P Hellberg (J. Reher), 2 P Soltau/Marbostel (T. Hellberg, R. Grimm), 1 P Hemsener Stüh (T. Hellberg), 3 P Frankenfeld-O (B. Waschkowski), 1 P Bierder See (B. Waschkowski), 4 P Grauen/Kiesgrube (U. Röhrs), 1 P Honerdingen/Kiesgrube (B. Waschkowski), 1 P Ostenholz (B. Waschkowski), 1 P Wietzendorf/Ziegeleiteich (T. Hellberg), 1 P Bassel (F.-U. Schmidt), 1 P Ilster-Stau Munster (L. v. Alm).

Nach der Brutzeit sind Familien an den Brutplätzen bzw. in der Nähe anzutreffen. Anlässlich der Sommergänsezählung (15./16. Juli) wurden im Heidekreis 225 Kanadagänse erfasst. Die meisten Vögel (40 Ind; T. Hellberg, F.-U. Schmidt) wurden im HeidePark/Soltau festgestellt.

Sicherlich ist die Zahl nicht vollständig. Trotzdem wird der Brutbestand – wie in Vorjahren auch – deutlich unterschritten. Vermutlich zieht ein Teil der erfolglosen Brutvögel zu Mauserplätzen außerhalb des Landkreises ab. Im Spätsommer erfolgen deutliche Zugbewegungen, ab Oktober sind dann größere Ansammlungen, vor allem an der Aller zu beobachten.

Ansammlungen (Auswahl): 14.01. 292 Ind Aller (WVZ) Frankenfeld – Eilte (B. Waschkowski), 15.01. 90 Ind Soltau/Spiekerhof (L. Nachreiner), 04.02. 246 Ind Bierde – Bosse (B. Waschkowski), 15.10. 150 Ind Grauen/Kiesgrube (U. Röhrs), 26.10. 113 Ind Soltau/Spiekerhof (F. Braun), 12.11. 120 Ind Bosse (F.-U. Schmidt), 26.11. 150 Ind Eilte/Allerbrücke + 130 Ind Böhmemündung + 135 Ind Bosser Kurve (B. Waschkowski), 30.11. 450 Ind. Bosse-SO (F.-U. Schmidt), 09.12. 300 Ind Bosse + 150 Ind Frankenfeld (B. Waschkowski), 30.12. 400 Ind Eilter Kurve + 25 Ind Kleientnahme Hedern (B. Waschkowski).

Weißwangengans *Branta leucopsis*

Ehemals Brutvogel (aus Haltungen stammend?); inzwischen nur noch wenige Beobachtungen, praktisch ausschließlich im Winterhalbjahr:

28.01./02.02. 2 Ind Bosse (B. Waschkowski), 09.02. 1 Ind Eilter See (N. Bahr), 12.02. 1 Ind Frankenfeld-O (T. Hellberg), 11.03. 1 Ind Stillenhöfener Marsch (A. Bischoff), 16.03. 1 Ind Bosse (T. Eichler), 28.03. 1 Ind Rethem/Höltjeberg (W. Welle), 07.05. 2 Ind Bothmer (M. Piazza). 08.11. 1 Ind dz (PZB) Moorah/Wolterdingen (R. Grimm), 12.12. 1 Ind Frankenfelder Mühle (F.-U. Schmidt), 09.12. 13 Ind Kleientnahme Hedern (B. Waschkowski), 10.12. 6 Ind Bosse – Frankenfeld (B. Waschkowski), 12.12. 14 Ind (WVZ) Bosse – Rethem (B. Waschkowski, T. Eichler), 17.12. 8 Ind Klein Häuslingen (B. Waschkowski), 30.12. 7 Ind Kleientnahme Hedern (B. Waschkowski), 31.12. 20 Ind Weihbruch (T. Eichler).

Schneegans *Anser caerulescens*

Seltene Beobachtung, sehr wahrscheinlich aus Gefangenschaft:

15.04. 1 Ind Zahrener Flatt (M. Reger).

Graugans *Anser anser*

Brutvogel. Der Bestand wurde zuletzt auf etwa 183 Paare geschätzt (vgl. [SCHMIDT et al. 2021](#)). Nachfolgende Auflistung gibt vermutlich nur einen Teil der tatsächlich vorhandenen Paare mit Jungen wieder. Ungeachtet dessen scheint der Bruterfolg nur sehr gering gewesen sein.

Bruten: 1 P Altenwahlingen + 1 P Böhmemündung + 1 P Polder Wietzendorf (B. Waschkowski), 1 P Transee (J.-E. Baumgarten), 1 P Grauen/Kiesgrube (U. Röhrs), 2 P Spiekerhof (S. Nachreiner).

Anlässlich der Sommergänsezählung (15./16. Juli) wurden im Heidekreis 539 Graugänse erfasst. Die größten Rastplätze waren Schwarmstedt und die Polder Wietzendorf (s.u.). Die im Vergleich zur Kanadagans höhere Anzahl resultiert vermutlich aus der früheren Mauser; die nichtbrütenden bzw. erfolglosen Graugänse sind zur Zeit der Sommergänsezählung bereits von ihren Mauserplätzen zurückgekehrt.

Ansammlungen (Auswahl): 14.01. 252 Ind Untere Aller (WVZ) + 110 Ind Bierder Heide (B. Waschkowski), 21.01. 150 Ind Stillenhöfener Marsch + 100 Ind Eickeloher Fähre + 222 Ind Bothmer See + 200 Ind Bierder Koppel (T. Hellberg), 08.02. 110 Ind Eilter Marsch (F.-U. Schmidt), 11.02. 125 Ind Marklendorfer Schleuse (R. Gerken), 04.03. 90 Ind Esseler Wiesen + Stillenhöfener Marsch (R. Gerken, S. Gatzow), 12.03. 176 Ind Ahlden – Frankenfeld – Rethem (B. Waschkowski), 02.07. 91 Ind Polder Wietzendorf (F.-U. Schmidt), 15.07. 300 Ind Schwarmstedt-N (D. Plöthner), 22.07. 143 Ind Polder Wietzendorf (T. Hellberg), 27.07. 300 Ind Schwarmstedt-N (D. Plöthner), 05.09./17.09. 200 Ind Kleientnahme Hedern (B. Waschkowski, N. Bahr), 22.09. 180 Ind Westsiedlung (M. Völker), 08.10. 200 Ind Kleientnahme Hedern (B. Waschkowski), 19.10. 100 Ind Wroge (J.-E. Baumgarten), 31.10. 150 Ind Kirchwahlinger Marsch (B. Waschkowski), 26.11. 420 Ind Häuslingen – Rethem – Frankenfeld – Ahlden (R. Grimm), 30.11. 200 Ind Stillenhöfener Marsch + 200 Ind Bosse-SO (F.-U. Schmidt), 09.12. 220 Ind Bosse-SO (B. Waschkowski), 30.12. 80 Ind Eilter Kurve + 350 Ind Eilter Mühle + 85 Ind Hedern (B. Waschkowski).

Abb. 3 Mausernde Graugänse in der Nachbrutzeit (Juli 2023; Polder Wietzendorf) © F.-U. Schmidt



Kurzschnabelgans *Anser brachyrhynchus*

Seltener Gast im Winterhalbjahr: 05.01. 1 Ind Rethem Moor (W. Welle), 14.01. 1 Ind Eickeloher Bruch (B. Waschkowski), 22.12. 1 Ind Bosse – Frankenfeld (B. Waschkowski).

Tundrasaatgans *Anser serrirostris*

Alle in diesem Jahr auf Artniveau bestimmten Vögel gehörten der Tundrasaatgans an. Die Waldsaatgans *A. fabalis* kommt derzeit nicht mehr vor.

„Saatgänse, unbestimmt“ werden als „sp“ in der Aufstellung als Tundra-Saatgänse bezeichnet. Gast im Winterhalbjahr: Im Januar 2023 wurden an der Aller bis zu 2.200 Saatgänse gemeldet, im Dezember 2023 bis 3.000 Vögel.

01.01. 2.000 Ind Esseler Bruch + 50 Ind Westsiedlung + 150 sp Ind Hademstorfer Bruch (B. Waschkowski), 03.01. 110 Ind Eickeloher Bruch (T. + P. Eichler, K. Tauchert), 06.01. 100 Ind Rethem-Moor (W. Welle), 08.01. 1.000 sp Ind Eickeloher Bruch (B. Waschkowski) + 7 Ind Rethem-Moor (A. Gerlich), 14.01. 310 Ind + 500 sp Ind Unteraller (WVZ) (B. Waschkowski),

15.01. 220 Ind Rethem (B. Waschkowski), 21.01. 1.600 Ind Bierder Koppel + 11 Ind Bothmer See (T. Hellberg), 22.01. 400 Ind Eickeloher Bruch + 30 Ind Schwarmstedt-N (B. Waschkowski), 28.01. 500 Ind Bierder Koppel + 250 sp Ind Bosse-SO (B. Waschkowski), 04.02. 80 Ind Altenwahlen (B. Waschkowski), 09.02. 15 Ind Eilter See (N. Bahr), 12.02. 40 Ind Weihbruch + 150 Ind Frankenfeld + 70 Ind Düşorner Feld (T. Hellberg) + 18 Ind Altenwahlen + 38 Ind Bierder Heide (B. Waschkowski), 17.02. 9 Ind Kröpke – Ostenholzer Moor (M. Völker), 03.03. 1 Ind Eilte (M. Frede), 29.04. 1 Ind Hedern (F. Braun);
 08.10. 20 sp Ind Kleientnahme Hedern (B. Waschkowski), 14.10. 110 Ind Westsiedlung (B. Waschkowski), 28./29.10. 2.000 sp Ind Hademstorfer Bruch (H. Wiechmann), 31.10. 400 Ind Rethem + 200 Ind. Hedern + 50 Ind. Kirchwahlen-O (B. Waschkowski), 12.11. 2.300 Ind Bosse – Frankenfeld + 350 Ind. Bosse-SO (F.-U. Schmidt), 26.11. 118 Ind Häuslingen – Frankenfeld (T. Hellberg, R. Grimm), 02.12. ca. 700 Ind. Kirchboitzen – Klein Eilstorf (H. Kruckenberg), 03.12. 1.000 Ind Weihbruch (R. Gerken, S. Gatzow), 09.12. ca. 3.000 sp Ind Eilter Marsch (B. Waschkowski), 12.12. 100 Ind Rethem + 1.800 Ind Bosse – Frankenfeld (B. Waschkowski), 17.12. 2.500 Ind Neu-Bosse-S + 200 Ind Altenteich (B. Waschkowski), 22.12. 2.000 Ind Neu-Bosse-S (B. Waschkowski), 30.12. 200 Ind Kleientnahme Hedern + 30 Ind Eilter Mühle + 200 sp Ind Weihbruch (B. Waschkowski).

Abseits der Aller: 01.01. 25 Ind Lütjeholz (R. Grimm) + 27 Ind Spiekerhof + 75 Ind Tiegen (F. Braun), 07.01. 41 Ind Evendorf – Adolfshausen (T. Hellberg), 08.01. 9 Ind Reddingen (T. Hellberg), 19.02. 2 Ind Weißenkamp (T. Hellberg), 19.10. 30 Ind Wroge (J.-E. Baumgarten), 21.10. 110 Ind Wolterdinger Feld (T. Hellberg), 05.11. 6 Ind Dorfmark (T. Hellberg), 12.11. 22 Ind Wolterdingen (T. Hellberg, R. Grimm), 01.12. 100 Ind. Wroge (J.-E. Baumgarten), 28.12. 320 Ind Wroge (S. Hilmer), 31.12. 150 Ind Wroge + 20 Ind Polder Wietendorf (J.-E. Baumgarten).

Zug: 07.01. 400 Ind Soltau (R. Grimm), 29.01. 90 Ind Riensheide (T. Hellberg), 04.02. 31 Ind Silvestersee (T. Hellberg), 10.02. 19 Ind Südkampen (F. Braun), 14.02. 530 Ind Ilhorer Moor (F. Braun), 16.02. 120 Ind Soltau/Lütjeholz (R. Grimm), 08.10. 626 Ind dz (PZB) Moorah/Wolterdingen (R. Grimm), 15.10. 209 Ind dz (PZB) Moorah/Wolterdingen (T. Hellberg), 18.10. 221 Ind dz (PZB) Moorah/Wolterdingen (F. Braun), 21.10. 50 Ind Soltau-Halifax (T. Hellberg), 22.10. 156 Ind dz (PZB) Moorah/Wolterdingen (T. Hellberg), 25.10. 200 Ind Postmoorheide (N. Molzahn), 30.10. 165 Ind dz (PZB) Moorah/ Wolterdingen (R. Grimm), 04.11. 121 Ind dz (PZB) Moorah/Wolterdingen (T. Hellberg), 13.11. 255 Ind dz (PZB) Moorah/ Wolterdingen (T. Hellberg), 19.11. 133 Ind dz (PZB) Moorah/ Wolterdingen (T. Hellberg), 25.12. 65 Ind Soltau/Schäfersort (T. Hellberg).

Abb. 4 Tundrasaat- und Blässgänse (Dezember 2023; Bosse) © F.-U. Schmidt



Blässgans *Anser albifrons*

Gast im Winterhalbjahr. Im Januar 2023 wurden bis zu 1.600 Vögel beobachtet, im Dezember 2023 sogar fast 7.400 Vögel. Diese Zahl entspricht der bisherigen Maximalzahl der Art im Landkreis (vgl. [SCHMIDT et al. 2014](#)).

Aller: 05.01. 400 Ind Bosser Kurve (T. Eichler), 14.01. 1.600 Ind Altenwahlingen (M. Völker), 21.01. 450 Ind Stillenhöfener Marsch + 40 Ind Eickeloher Fähre + 14 Ind Bothmer See + 100 Ind Bierder Koppel (T. Hellberg), 22.01. 700 Ind Schwarmstedt-N + 100 Ind Eickeloher Bruch (B. Waschkowski), 12.02. 250 Ind Kirchwahlingen-O (T. Hellberg), 24.02. Ind Frankenfeld-O (T. Eichler), 07.03. 400 Ind Hedern + 20 Ind Kirchwahlingen (B. Waschkowski), 12.03. 500 Ind Kirchwahlingen + 40 Ind Rethemer Ziegelei (B. Waschkowski); 08.10. 10 Ind Kleientnahme Hedern (B. Waschkowski), 14.10. 250 Ind Westsiedlung (B. Waschkowski), 31.10. 150 Ind Rethem + 200 Ind Hedern + 150 Ind Kirchwahlingen (B. Waschkowski), 12.11. 1.800 Ind Bosse-SO (F.-U. Schmidt), 26.11. 900 Ind Wohlordorfer Marsch + 475 Ind Klein Häuslingen + 750 Ind Hülseener Kurve (T. Hellberg, R. Grimm), 06.12. 3.000 Ind Bosse – Frankenfeld (M. Völker), 12.12. 3.000 Ind Rethemer Ziegelei + 350 Ind Esseler Wiesen (B. Waschkowski), 17.12. 6.750 Ind Unteraller (300 Altenteich, 100 Bosser Kurve, 50 Eilter Mühle, 1.100 Kleientnahme Hedern, 5.000 Klein Häuslingen-S, 200 Neu-Bosse-S; B. Waschkowski) + 640 Ind Stillenhöfener Marsch (N. Kohls), 22.12. 1.300 Ind und 30.12. 1.200 Ind Kleientnahme Hedern (B. Waschkowski).

Geest:

05.02. 210 Ind Kohlenbissen + 60 Ind Munster – Hanloh (T. Hellberg), 12.02. 30 Ind Oberhaverbecker Heide (H. Hansen), 14.02. 130 Ind Schwalingen-O (F. Braun) + 300 Ind Pietzmoor (M. Oehler), 28.04./01.05./03.05: 1 Ind Walsrode/A27-Park (B. Waschkowski); 19.10. 30 Ind Wroge (J.-E. Baumgarten).

Zug: 18.03. 3.400 Ind innerhalb von 15 Minuten Soltau (T. Hellberg), 19.03. 1.155 Ind Soltau/Tiegen (F. Braun) + 3.000 Ind. Hademstorf – Rethem (T. Hellberg), 25.03. 720 Ind Wulsberg – Tütsberg – Niederhaverbeck (H. Böhm-Dietrichs, J. Dietrichs);

08.10. 626 Ind Moorah/Wolterdingen PZB (R. Grimm) + 400 Ind Soltau + 180 Ind Grubenthal (T. Hellberg), 14.10. 428 Ind PZB Moorah/Wolterdingen (R. Grimm), 15.10. 435 Ind PZB Moorah/Wolterdingen (T. Hellberg), 17.10. 700 Ind Westsiedlung (M. Völker), 18.10. 319 Ind PZB Moorah/Wolterdingen (F. Braun), 23.10. 270 Ind Soltau (T. Hellberg), 25.10. 255 Ind PZB Moorah/Wolterdingen (PZB, R. Grimm).

Zwerggans *Anser erythropus*

Sehr seltener Gast: 31.12. 1 Ind Weihbruch (T. Eichler, N. Bahr).

Nilgans *Alopochen aegyptiaca*

Brutvogel und etabliertes Neozoon:

Bruten: 06.05. 1 Nest im Turmfalken-Kasten Kempen (U. Röhrs), 16.06. 2 ad + 2 pull Grauen/Kiesgrube (U. Röhrs), 16.07. 2 ad + 8 dj Kirchwahlingen (B. Waschkowski).

Anlässlich der Sommerganzszählung (15./16. Juli) wurden im Heidekreis 50 Nilgänse erfasst.

Ansammlungen:

04.02. 12 Ind Weißenkamp (R. Grimm), 12.03. 13 Ind Frankenfeld-O (B. Waschkowski), 27.07. 13 Ind Schwarmstedt-N (D. Plöthner), 15.10. 15 Ind Bothmer See (U. Röhrs) + 10 Ind Grauen/Kiesgrube (U. Röhrs), 21.10. 16 Ind Schwarmstedt-N (J.-E. Baumgarten), 09.12. 11 Ind Eilte/Allerbrücke (B. Waschkowski).

Brandgans *Tadorna tadorna*

Seltener Gast.

23.03. 2 Ind Rethem/Ziegelei (N. Bahr) + 2 Ind Bosser Kurve (T. Eichler), 19.07. 2 ad Ind Lührsbockeler Moor (N. Molzahn), 20.08. 1 dj Ind Polder Wietzendorf (R. Grimm, T. Hellberg).

Rostgans *Tadorna ferruginea*

26.03. 1 Ind Kleientnahme Hedern (T. Eichler).

Sommergänsezählungen

2023 fand zum 6. Mal niedersachsenweit die Sommergänsezählung statt. Wie in den Jahren zuvor wurden im Heidekreis Höckerschwäne sowie Grau-, Kanada- und Nilgans erfasst. Nicht alle Gewässer (z.B. Center Parcs/Bispinger Heide, Klein + Groß Häuslingen) konnten aufgesucht werden, sodass die Zahlen nicht den kompletten Sommerbestand widerspiegeln.

Tab. 2 Sommergänsezählungen im Heidekreis 2018 bis 2023

Art	2018	2019	2020	2021	2022	2023
Höckerschwan	38	15	10	11	32	8
Graugans	321	425	492	489	403	539
Kanadagans	230	177	343	292	258	225
Nilgans	74	69	98	66	67	50
Brandgans			1			
Blässgans					1	

Höckerschwan *Cygnus olor*

Brutvogel in geringer Zahl. Zuletzt wurden 23 Revierpaare festgestellt (vgl. Grimm et al. 2017). Die Vögel schreiten letztendlich nur zum Teil tatsächlich zur Brut und nur wenige Bruten sind erfolgreich.

Bruten: (s. Tab 3). Paare wurden darüber hinaus beobachtet am Bierder See (B. Waschkowski), in den Böhmewiesen Hollige (B. Waschkowski), an der Rethemer Fähre (N. Molzahn), an der Rethemer Ziegelei (B. Waschkowski) und in den Marklendorfer Wiesen (R. Gerken).

Ansammlungen außerhalb der Brutzeit:

Aller: 14.01. 23 Ind (Unteraller, WVZ; B. Waschkowski), 21.01. insgesamt 67 Ind (keine Synchronerfassung; K. Burmeister, B. Waschkowski, T. Hellberg), 26.11. 13 Ind Böhme – Eilte (B. Waschkowski, T. Hellberg, R. Grimm), 12.12. 18 Ind Rethem (B. Waschkowski), 17.12. 27 Ind Marklendorfer Schleuse (B. Waschkowski), 17.12. 23 Ind Stillenhöfener Marsch + 6 Ind Marklendorfer Schleuse (N. Kohls) + 9 Ind Bosser Kurve (B. Waschkowski).

Abseits der Aller nur Einzelvögel und Paare/Familien an den Brutzeitgewässern (s.o.).

Tab. 3 Höckerschwan-Brutpaare im Heidekreis 2023

Gemeinde / Ort	Daten	Bruterfolg
Soltau/Spiekerhof	24.05. 1 BP (S. Nachreiner, F. Braun)	1 pull
Walsrode/Klostersee	07.07. 1 BP (B. Waschkowski, T. Hellberg)	6 pull
Eilter See	26.05. 1 BP (T. Eichler, B. Waschkowski)	2 pull

Zwergschwan *Cygnus columbianus*

Im Folgenden werden alle im Bereich der Aller vorliegenden Beobachtungen genannt:

[Zahlen in der Klammer bedeuten: (6/1) = 6 ad und 1 vj bzw. dj]

01.01. 7 (6/1) Ind. Eickeloher Bruch (B. Waschkowski), 02.01. 10 (8/2) Ind. Eickeloher Bruch (T. + P. Eichler, K. Tauchert), 03.01. 13 (10/3) Ind. Eickeloher Bruch (T. + P. Eichler, K. Tauchert), 05.01. 3 (3/0) Ind Kirchwahlingen-O (T. Eichler, K. Tauchert), 06.01. 8 (8/0) Ind Eickeloher

Bruch + 5 (5/0) Ind Kirchwahlingen-O (T. Eichler), 10.01. 6 (4/2) Ind Eickeloher Bruch (T. Eichler), 14.01. 4 (3/1) Ind Kirchwahlingen-W, 1 Ind Eickeloher Bruch (B. Waschkowski, M. Völker), 15.01. 3 (3/0) Ind Kirchwahlingen-W (B. Waschkowski), 16.01. 8 (6/2) Ind Eickeloher Bruch (T. Eichler), 20.01. 14 (12/2) Ind Kirchwahlingen-W (F. Braun), 21.01. 9 (9/0) Ind Kirchwahlingen-W (B. Waschkowski) + 4 (4/0) Ind Hademstorfer Bruch + 5 (3/2) Ind Eschenworth (T. Hellberg), 22.01. 4 (2/2) Ind Gilten-N + 6 (5/1) Ind Eickeloher Bruch (B. Waschkowski), 24.01. 10 Ind Kirchwahlingen-W (T. Eichler), 25.01. 3 (2/1) Ind Hademstorfer Bruch (T. Eichler), 27.01. 11 (9/2) Ind Kirchwahlingen-W (T. Eichler), 28.01. 13 (11/2) Ind Kirchwahlingen-W + 3 (3/0) Ind Eickeloher Bruch (B. Waschkowski), 08./12.02. 2 (2/0) Ind Kirchwahlingen-W (T. Eichler, B. Waschkowski);
 26.11. 6 Ind Kirchwahlingen-S + 13 (8/5) Ind Eickeloher Bruch (B. Waschkowski), 28.11. 20 (16/4) Ind Eickeloher Bruch (T. Eichler), 12.12. 12 (12/0) Ind Böhme-S (B. Waschkowski), 14.12. 7 (2/5) Ind Esseler Bruch (B. Waschkowski), 17.12. 22 (13/9) Ind Eickeloher Bruch + 21 (21/0) Ind Groß Häuslingen + 7 (6/1) Ind Schotenheide (B. Waschkowski), 22.12. 22 (18/4) Ind Eilstorfer Bruch + 15 (15/0) Ind Groß Häuslingen (B. Waschkowski), 25.12. 4 (2/2) Ind Eilstorfer Bruch + 9 (4/5) Ind Esseler Bruch (B. Waschkowski), 27.12. 37 (33/4) Ind Eilstorfer Bruch (B. Waschkowski, T. Eichler), 28.12. 30 (29/1) Ind Groß Häuslingen + 9 (9/0) Ind Eilstorfer Bruch (T. Hellberg) + 23 (18/5) Ind Esseler Bruch (B. Waschkowski), 30.12. 19 (18/1) Ind Eilstorfer Bruch (B. Waschkowski), 31.12. 17 (16/1) Ind Eilstorfer Bruch (T. Eichler).
Geest: 26.02. 18 (u.a. 13/3) Ind Evendorf – Adolfshausen (T. Hellberg), 19.02.: Zugrufe Frielingen-O (T. Hellberg), 17 (16/1) Ind Evendorf – Adolfshausen (T. Hellberg);
 18.11. 1 Ind mit 4 Singschwänen üfl Uetzingen-O (B. Waschkowski), 6 Ind dz Hörpel (T. Hellberg), 28.12. 4 (2/2) Ind, 29.12. 6 (4/2) Ind, 30.12. 6 (4/2) Ind, 31.12. 6 Ind. Wroge-S (J.-E. Baumgarten, S. Hillmer).

Besonderheiten:

Mit  **Halsmanschette** markiertes und abgelesenes Ind **321 E**

Mit  **Halsmanschette** markiertes und abgelesenes Ind **250 E**

Singschwan *Cygnus cygnus*

Im Folgenden werden alle im Bereich der Aller vorliegenden Beobachtungen genannt:

[Zahlen in der Klammer bedeuten: (6/1) = 6 ad und 1 vj bzw. dj]

Aller: 01.01. 12 Ind Hademstorfer Bruch (T. Eichler) + 139 Ind Eickeloher Bruch (B. Waschkowski), 03.01. 120 Ind (88/32) Eickeloher Bruch (T. + P. Eichler, K. Tauchert), 06.01. 171 Ind (143/28) Eickeloher Bruch (T. Eichler), 11.01. 178 Ind (155/23) Eickeloher Bruch (F.-U. Schmidt), 21.01. 134 Ind Hademstorfer Bruch (T. Hellberg), 22.01. 123 (92/31) Ind Eickeloher Bruch (B. Waschkowski), 25.01. 123 Ind Hademstorfer Bruch (T. Eichler), 28.01. 123 (85/38) Ind Eickeloher Bruch (B. Waschkowski), 12.02. 17 (10/7) Ind Hademstorfer Bruch (T. Eichler), 22./23.03. 5 (2/3) Ind Rethem/Allerbrücke (T. Eichler);
 22./24.10. 1 Ind Eickeloher Bruch (B. Waschkowski, T. Eichler, M. Völker), 20./22.11. 6 (2/4) Ind Eickeloher Bruch), 27.11. 8 (2/6) Ind Böhme-S (T. Eichler), 30.11. 7 (3/4) Ind Stillenhöfer Marsch (F.-U. Schmidt), 06.12. 27 (23/4) Ind Esseler Bruch (M. Völker), 17.12. 27 (22/5) Ind Eilstorfer Bruch + 6 (2/4) Ind Groß Häuslingen (B. Waschkowski), 22.12. 41 (30/11) Ind Eilstorfer Bruch (B. Waschkowski), 28.12. 48 (34/14) Ind Eilstorfer Bruch (T. Hellberg).
Geest: 05.01. 26 Ind Harmelingen (N. Molzahn), 06.01. 6 (2/4) Ind Nordkampen-NO (A. Scheele), 14.01. 17 Ind Soltau/Tiegen (L. Nachreiner), 23.01. 8 Ind Hötzingen (N. Molzahn), 14.02. 1 Ind Pietzmoor (M. Oehler), 26.02. 10 Ind übf Sprengel (U. Röhrs);

17.11. 3 (3/0) Ind Krelinger Bruch (T. Eichler), 18.11 4 (4/0) Ind Uetzingen (B. Waschkowski), 22.11. 7 Ind Pietzmoor-O (S. Wormanns), 03.12. 6 (2/4) Ind Wroge-S. (J.-E. Baumgarten), 6 Ind unter Saatgänsen Kirchboitzen (A. Scheele), 14./16.12. 6 (3/3) Ind Wroge (J.-E. Baumgarten), 20.12. 28 (24/4) Ind Wroge (J.-E. Baumgarten), 28.12. 45 Ind Wroge (S. Hillmer).



Abb. 5 Rastende Singschwäne (Januar 2023; Eickeloher Bruch) © F.-U. Schmidt

Mandarinente *Aix galericulata*

27.02. 1 M Halifax/Soltau (N. Molzahn, nachrichtl.), 07.04. 1 M Polder Wietzendorf (N. Molzahn, nachrichtl.).

Knäkente *Spatula querquedula*

Bruten: Ab Anfang Mai ist ein M auf dem Eilter See anwesend, ein W fällt dort aber erst ab dem 24.06. auf. Überraschenderweise führte das W am 18.07. dann auch Junge. Später wurden 7 dj Ind beobachtet (T. Eichler, N. Bahr).

Dies ist der erste Brutnachweis einer Knäkente im Heidekreis seit Anfang der 1990er Jahre, zwischenzeitlich gab es nur BZF einzelner Individuen oder ausnahmsweise Paare.

Vielleicht war dies nicht die einzige Brut an der Unteraller, denn für die Hademstorfer Marsch wurde am 07.06. Brutverdacht für ein 1 Pärchen geäußert (I. Eikhorst).

Beobachtungen: 18.03. 1 M Bosser Kurve (T. Eichler), 19.03. 2 M Böhmemündung (T. Hellberg), 28.03. 1 M Eickeloher Fährweg (T. Eichler), 05.04.-01.05. 4 Ind (darunter mind. 1 W) Polder Wietzendorf (F. Wilkening, J.-E. Baumgarten, S. Hillmer), 23.07. 1 wf Ind Lammesmarsch (T. Eichler), 05.08. 6 Ind (darunter auch dj Ind) auf überschwemmten Wiesen der Böhme bei Hollige (T. Hellberg).

Löffelente *Spatula clypeata*

Erstbeobachtung: 16.03. 1 M Bosser Kurve (T. Eichler).

Höchstzahlen (>10): 13.09. 35 Ind Lührsbockeler Moor und 20.09. ca. 20 Ind Lührsbockeler Moor (F. Braun), 09.12. ca. 15 Ind Kleientnahme Hedern (K. Pfaff), 12.12. 22 Ind Eilter Mühle (B. Waschkowski).

Letztbeobachtung: 17.12. 28 Ind Eilter Mühle (B. Waschkowski) in der überschwemmten Allermarsch.

Schnatterente *Mareca strepera*

Bruten: 1-2 RP am Eilter See (N. Bahr, B. Waschkowski, T. Eichler) und mit 19 RP überraschend viele Reviere zwischen Hodenhagen und Stillenhöfen (W. & I. Eikhorst). Diese Nachweise gelangen im Rahmen systematischer Kartierungen im VSG Unteraller und offenbaren, dass die Art zur Brutzeit sehr präsent an der Unteraller zu sein scheint.

Pfeifente *Mareca penelope*

Insgesamt gelangen 2023 im Heidekreis 87 Nachweise.

Höchstzahlen (>100): 12.01. ca. 100 Ind Bierder Marsch (K.-H. Schnepka), 12.02. ca. 150 Ind Bierder See (B. Waschkowski), 12.03. ca. 100 Ind Böhmemündung (T. Eichler, P. Eichler), 25.11.-12.12. ca. 250 Ind Böhmemündung (R. Grimm, B. Waschkowski, T. Eichler) und ca. 200 Ind Hül-sener Kurve (R. Grimm), 09.12. ca. 100 Ind Allerbrücke Eilte (B. Waschkowski), 25.11.-12.12. max. 280 Ind Bosser Kurve (B. Waschkowski), 17.-26.12. ca. 250 Ind Eilter Mühle (B. Waschkowski).

Besonderheiten: Am 24.03. war eine gute Zugnacht der Art. Im Nordwesten des Landkreises konnten nachts an 11 Standorten ziehende Pfeifenten gehört werden (T. Hellberg). Am 18.10. 1 dz Ind (PZB) bei Moorah/Wolterdingen (F. Braun).

Stockente *Anas platyrhynchos*

Höchstzahlen (>200): 31.10. ca. 230 Ind Polder Wietzendorf (T. Hellberg), 25.11.-22.12. ca. 200 Ind Bosser Kurve (B. Waschkowski), 24.12. ca. 400 Ind Leinemündung (T. Hellberg).

Spießente *Anas acuta*

Insgesamt gelangen 2023 im Heidekreis 24 Nachweise.

Höchstzahlen (>10): 18.-19.03. max. 33 Ind Bosser Kurve (T. Eichler), 19.10. 23 Ind Böhmemündung (T. Hellberg).

Besonderheit: 08.10. 1 dz Ind (PZB) bei Moorah/Wolterdingen (T. Hellberg, R. Grimm).

Krickente *Anas crecca*

Bruten: 1 RP Eggersmühlen, 1 RP Silvestersee, 5 RP und 4 BP mit >30 pull Pietzmoor, 1 RP Möhrer Moor, 1 RP Meiersee/TÜP Bergen, 1 RP Grundloser See (U. Röhrs, M. Frede, C. Horn, K.-P. Micheli, I. Pentz, M. Müller, J.-E. Baumgarten, S. Wormanns, F. Wietheger, S. Wegener, K. Fischer, T. Hellberg).

Höchstzahlen (>100): 31.10.-11.10. max. 250 Ind Polder Wietzendorf (T. Hellberg, S. Hillmer), 19.11. 200 Ind Böhmemündung (B. Waschkowski), 12.12. mind. 100 Ind (T. Eichler, B. Waschkowski), 14.12. mind. 150 Ind Leinemündung (B. Waschkowski).

Tafelente *Aythya ferina*

Nur acht Nachweise sind einzeln eine Erwähnung wert: 08.02. 2 M / 1 W Westerohe (T. Eichler), 12.02. 1 M Kirchwalingen-W (T. Hellberg), 24.02. 1 M Kleientnahme Hedern (T. Eichler), 11.03. 1 Ind Marklendorfer Schleuse (A. Bischoff), 17.03. 4 M / 1 W Kleientnahme Hedern (T. Eichler), 19.03. 2 Ind Pietzmoor (M. Brandt), 2 M Westerohe (T. Hellberg), 27.12. 1 M Eilter Mühle (B. Waschkowski).

Moorente *Aythya nyroca*

18.07. 1 W Pietzmoor (M. Krömer), 02.08. 1 M Dreikronen/Walsrode (D. Beyer).

Reiherente *Aythya fuligula*

Bruten: 5 BP mit 7, 4, 2, 3 und 5 pull Heide-Park/Soltau (T. Hellberg, T. Hedtke), 1 BP mit 4 pull Spiekerhof (F. Braun), 1 RP Eickeloh, 1 RP Esseler Wiesen, 1 RP Stillenhöfener Marsch (W. & I. Eikhorst).

Höchstzahlen (>10): 21.01. 10 M / 5 W Marklendorfer Wiesen (T. Hellberg), 18.03. 12 M / 6 W Kleientnahme Hedern (T. Eichler), 04.06. mind. 10 Ind Heide-Park/Soltau (A. Allenstein).

Bergente *Aythya marila*

23.04. 2 W Polder Wietzendorf (T. Hellberg).

Schellente *Bucephala clangula*

Bruten: 2 BP mit 4 und 5 pull + 2 RP Pietzmoor, 1 BP mit 9 pull + 1 RP Polder Wietzendorf, 1 G-lege mit 12 Eiern in einem Schleioreulenkasten in Wilsede (später verlassen), 1 RP Muno-See (E. Kerber, F. Wilkening, M. Frede, M. Oehler, M. Müller, T. Stadlander, S. Wormanns, U. Röhrs, A. Zörner, K. Fischer, M. Hillmann, T. Hellberg).

Höchstzahlen (>10): 08.02. 11 M / 1 W Westerohe (T. Eichler, F.-U. Schmidt).

Zwergsäger *Mergellus albellus*

19.02. 3 Ind Grasmoor/Breloh (A. Zörner) und 03.12. 2 M / 1 W Böhmemündung (B. Waschkowski).

Gänsesäger *Mergus merganser*

Bruten: Aus den vielen Einzelbeobachtungen zur Brutzeit lassen sich leider keine festen Reviere ableiten.

Höchstzahlen: 18.01. 6 M / 6 W Ahldener Schlossteich (T. Eichler) und 12.02. 8 M / 6 W Frankenfeld-O (T. Hellberg).

Beobachtungen (Geest): 03.01. 1 M / 1 W Polder Wietzendorf (F. Wilkening), 08.01. und 17.01. 2 M / 1 W Polder Wietzendorf (T. Hellberg, F. Wilkening), 31.01. 1 W Polder Wietzendorf (F. Wilkening), 31.10. 1 M Flüggenhof-see/Munster (T. Hellberg), 15.11. 1 Ind Breloh-S (A. Zörner), 10.12. 1 W (Kiessee Suroide (T. Hellberg).

Ziegenmelker / Nachtschwalbe *Caprimulgus europaeus*

Im Jahr 2023 wurden 115 Beobachtungen von Nachtschwalben im Heidekreis dokumentiert. Neben den bekannten Vorkommen in den Moor- und Heidegebieten ist eine Einzelbeobachtung eines am 28.05. mehrere Male singenden Ind aus der Ortsmitte Wietzendorf bemerkenswert (N. Molzahn).

Erstbeobachtung: 13.05. 1 Ind Deimern (A. Buth), 1 Ind Wulfsberg (S. Wormanns).

Letztbeobachtung: 25.08. 2 Ind Osterheide/Schneverdingen (L. Maier).

Mauersegler *Apus apus*

Es wurden 83 Beobachtungen von Mauerseglern notiert, von Beobachtungen mit Brutverdacht oder Brutnachweisen gibt es hingegen nur 8 Meldungen aus Walsrode, Schneverdingen und Hodenhagen. Es wird deutlich, dass viele Mauersegler-Bruten/Reviere undokumentiert bleiben.

Erstbeobachtungen: 28.04. 2 Ind Soltau-W (T. Hellberg), 1 Ind Hodenhagen, um 20:30 in Nistkasten eingeflogen (U. Knust).

Letztbeobachtung: 01.09. 1 Ind Große Hodenhagener Marsch (N. Bahr).

Kuckuck *Cuculus canorus*

Revierverhalten wurde an folgenden Orten dokumentiert: Camp Reinshlen, Eggersmühlen, Hanloh Munster, Tiegen, Wesseloh und an verschiedenen Stellen im NSG Lüneburger Heide (F. Braun, M. Preisegger, U. Röhrs, S. Wormanns).

Erstbeobachtung: 22.04. 1 Ind Große Hodenhagener Marsch (T. Eichler).

Zweitbeobachtungen: 23.04. 1 Ind Stattberg/Bispingen (C. Schweiger), 1 Ind Soltau (F. Wilkening), 1 Ind Vogelpark/Walsrode (J. Hanoldt), 1 Ind Oberhaverbeck (S. Wormanns).

Letztbeobachtung: 12.08. 1 Ind Schneverdingen (M. Reger).

Besonderheit: 14.07. 1 juv im Reiningen Moor, der von einer Wiesenschafstelze gefüttert wird (J. Brüggeshemke).

Hohltaube *Columba oenas*

Höchstzahlen (≥ 100): 21.01. ca. 400 Ind Bierder Heide (B. Waschkowski), 04.02. ca. 120 Ind Klein Eilstorf-O (B. Waschkowski), 16.09. ca. 120 Ind Hörpel-S (T. Hellberg), 28.12. ca. 200 Ind Ostenholz (T. Hellberg).

Ringeltaube *Columba palumbus*

Höchstzahlen (≥ 1.500): 08.10. 9.502 Ind, 14.10. 3.261 Ind jeweils bei PZB (R. Grimm), 15.10. mit 30.630 Ind eine neue Höchstzahl bei den PZB bei Moorah/Wolterdingen (T. Hellberg), 17.10. 1.500 Ind Westsiedlung (M. Völker), 18.10. 6.354 Ind, 25.10. 1.915 Ind, 29.10. 3.178 Ind, 13.12. 1.613 Ind jeweils bei PZB Moorah/Wolterdingen (R. Grimm, F. Braun, T. Hellberg), 30.11. >1.500 Ind Büchten (F.-U. Schmidt).

Abb. 6 Ausschnitt eines Ringeltaubenschwarm mit über 1.000 Vögeln (November 2023; Büchten) © F.-U. Schmidt



Turteltaube *Streptopelia turtur*

18.-21.05. 1 P Große Hodenhagener Marsch (T. + P. Eichler), 20.05. 1 P Lichtenmoor (T. + P. Eichler), 21.05. 1 Ind Ostenholzer Moor (B. Waschkowski), 21.05. 1 Ind sing Wilsede (S. Wormanmanns), 22.05. 1 Ind sing Ahldener Heide (A. Oldenburg), 04.06.-02.07. 1 Rev Eggersmühlen (U. Röhrs), 11.06. 1 Ind sing Bosser Bruch (A. Oldenburg), 21.06. 1 Ind sing Büchtener Heide (A. Oldenburg), 25.06. 1 Ind Westenholz-S (T. Hellberg).

Türkentaube *Streptopelia decaocto*

Höchstzahlen (>20): 14.01. ca. 110 Ind nahe eines traditionellen Futterplatzes am Kantweg/Soltau, am 28.01. noch 60 Ind (T. Hellberg). Eine derartige Ansammlung von Türkentauben wurde seit etlichen Jahren nicht mehr im Heidekreis gesehen. 31.10. 21 Ind Eilte (T. Eichler). Ungewöhnlich waren mehrere Nachweise zur Brutzeit im NSG Lüneburger Heide: 12.02. 2 Ind Totengrund (H. Hansen), 13.-14.05. 1 Ind Tütsberg (U. Röhrs, R. Gerken, S. Gatzow), 19.05. 1 Ind Heidetal (S. Wormanns), 31.05. 1 Ind Stattberg (S. Wormanns), 01.06. bis 14.10. 1 Ind sing Wiedingen – Leitzingen (F. Braun), 16.06. 1 Ind Niederhaverbeck (S. Wormanns), 29.06. 1 Ind Benninghöfen (S. Gatzow). Die Türkentaube kommt in unserer Region normalerweise nur in größeren Siedlungsbereichen vor.

Nachweise an bisher für die Art nicht bekannten Orten: 16.06. 1 Ind Kreutzen (M. Dubbelman), 20.08. 1 Ind CenterParcs/Bispingen (W. Seiler) und 03.09. 1 Ind Norddrebber (T. Stadtlander).

Wasserralle *Rallus aquaticus*

Bruten: 2 Rev Polder Wietzendorf (T. Hellberg, F. Wilkening), 2 Rev Lührsbockeler Moor (T. Hellberg, F. Braun), 1 Rev Große Hodenhagener Marsch (T. Eichler, P. Eichler), >1 Rev Transee (B. Waschkowski).

Tüpfelsumpfhuhn *Porzana porzana*

10.06. 2 Ind sing Lührsbockeler Moor (T. Hellberg).

Besonderheit: 20.08. während der PZB bei Moorah/Wolterdingen ließ eine Tüpfelralle kurz nach Sonnenaufgang einige Kontaktrufe aus einem Maisfeld hören. Es herrschte dichter Nebel, sodass der Vogel möglicherweise nach nächtlichem Zug einen unpassenden Rastplatz wählte (T. Hellberg, R. Grimm).

Blässhuhn *Fulica atra*

Bruten: 1-2 Rev Polder Wietzendorf (F. Wilkening, A. Zörner, J.-E. Baumgarten), 1 BP + 3 pull Eilter See (N. Bahr), 1 BP + 4 pull Kleientnahme Hedern (A. Scheele), 1 BP + 6 pull Riethagen/Hodenhagen (T. Eichler), 1 Rev Große Hodenhagener Marsch (W. + I. Eikhorst), 5 Rev Esseler Wiesen und Marsch (W. + I. Eikhorst). Viele Brutpaare des Blässhuhnes scheint es an der Unteraller nicht mehr zugeben, wobei sicher das eine oder andere Paar unentdeckt blieb, beispielsweise am Bothmer See.

Beobachtungen (Geest): 08.01.-01.03. 1 Ind Flüggenhofsee (T. Hellberg, M. Preisegger), 23.04. 1 Ind Lopau-N (I. Würtele), 19.07. 1 Ind Heide-Park/Soltau (T. Hellberg).

Abb. 7 Kranich-Altvogel mit zwei flügenden Jungvögeln (Juli 2023; Ostenholz) © F.-U. Schmidt



Kranich *Grus grus*

Bruten: 1 BP Polder Wietzendorf ab 25.03., mit 2 juv (06.05. bis 25.06.). Weitere Bruterfolgsnachweise: 4.+6.05. 2 pull Mirika/Ostenholz, 06.05. 2 pull Nordkanal/Ostenholz (M. Völker), 22.05. 1 pull Freyersen (S. Nachreiner), 28.05. 1 pull Benninghöfer Heide/NSG Lüneburger Heide (S. Wormanns), 15.06. 2 pull Sieken/Ostenholz (J.-E. Baumgarten), 18.06. 1 pull Königshof (T. Hellberg), 1 juv Willingen (R. Grimm).

Zwergtaucher *Tachybaptus ruficollis*

Bruten: 1 RP Schneverdingen-S (T. Hellberg, K. Fischer), 1 BP + 3 pull Stichter See (K. Kohls), 1 BP + 2 pull Heide-Park/Soltau (T. Hellberg), 1 BP + 1 pull und 1 RP Polder Wietzendorf (R. Grimm, F. Wilkening, T. Hellberg), 1 RP Kiessee Suroide (T. Hellberg) 1 RP Ahlftener Flatt (F. Wietheger, F.-U. Schmidt), 1 RP Honerdingen (B. Waschkowski), 1 BP + 4 pull Bansee/Hademstorf (N. Molzahn).

Haubentaucher *Podiceps cristatus*

Bruten: 1 RP Flüggenhofsee (A. Zörner, U. Röhrs); an weiteren bekannten Brutplätzen der letzten Jahre gelangen keine Nachweise oder es wurde nur ein Ind gesehen.

Austernfischer *Haematopus ostralegus*

Bruten: 1 RP Schneverdingen-O, 1 RP Gallhorn/Schneverdingen, 1 BP Steinkenhöfen, 1 RP Weiher/Soltau, 1 RP Almhöhe/Soltau, 1 BP + 1 juv. Industriegebiet Fallingbostel, 1 RP Vorbrück/Walsrode, 1 RP Walsrode-S, 1 BP bei Schwarmstedt, 1 RP Ziegelei/Rethemer, 1 RP Bosse, 1 RP Lammesmarsch, 1 RP Eickeloh. Das sind zusammen 13 Reviere.

Erstbeobachtung: 07.03. 2 Ind Kirchwahlen (B. Waschkowski).

Letztbeobachtung: 28.08. 2 ad + 1 juv Fallingbostel (A. Scheele).

Besonderheit: Aus Munster lag bisher keine Beobachtung eines Austernfischers vor: 09.04. 1 Ind Flüggenhofsee (A. Zörner).

Abb. 8 Austernfischer-Brut inmitten eines Maisfeldes (Juni 2023; Steinkenhöfen – Behringen) © F.-U. Schmidt



Kiebitz *Vanellus vanellus*

Bruten: Nachweise von Brutverdacht (BV) und Brutpaar (BP) erbrachten insgesamt 45-50 Reviere. **BV** gab es an folgenden Orten: Schneverdingen/Schäferdünen, Pietzmoor-W, Wietzendorf/Ziegelei, Klein Häuslingen-S, Kirchwahlingen-W, Böhmemündung, Esseler Kreuz, Kleientnahme Hedern, Westsiedlung, Große Hodenhagener Marsch, Steinkenhöfen, Wittmoor (B. Waschkowski, F. Braun, A. Oldenburg, T. Hellberg, S. Wormanns, N. Molzahn, S. Grell, N. Bahr, M. Völker). **BP** gab es an folgenden Orten: Gröps – Hillern, Flugplatz Hodenhagen, Große Hodenhagener Marsch, Wietzendorf/Radewiesen, Hedern, Surbostel, Wesseloh-W, Ilhorner Moor, Voigten, Lünzenbrockhof – Schülernbrockhof (mit insgesamt mind. 10 pull/juv)(C. Broocks, U. Röhrs, F. Braun, S. Nachreiner, M. Müller, S. Bischoff, A. Scheele, A. Oldenburg, W.+I. Eikhorst); vergl. dazu [Ricci, A.: Böhme-Zeitung 21.10.2023](#).

Winterbeobachtungen: 20.01. 2 Ind Kirchwahlingen-W (F. Braun), 28.01. 7 Ind Kirchwahlingen-W (B. Waschkowski) sowie 25 Nachweise im Dezember 2023.

Erstbeobachtung (Zugtrupps): 08.02. mind. 100 Ind Böhmemündung (F.-U. Schmidt).

Rastende Trupps (≥500): 25.02. ca. 600 Ind Kirchwahlingen-W (T. Eichler), 11.03. ca. 500 Ind Große Hodenhagener Marsch (T.+P. Eichler), 26.11. ca. 600 Ind Hülsener Kurve (R. Grimm, T. Hellberg).

Höchstzahl: 09.12. mind. 1.500 Ind Bosser Kurve (G. Sittkus).

Letztbeobachtung: 30.12. 1 Ind Kleientnahme Hedern (B. Waschkowski).

Goldregenpfeifer *Pluvialis apricaria*

In der Heimzugperiode im Frühjahr gelangen mit zwei Nachweisen überraschend wenig Feststellungen: 26.01. 1 Ind Wittmoor (S. Bischoff), 07.03. 7 Ind Wittmoor (F. Braun). Auf dem Wegzug während der PZB bei Moorah/Wolterdingen waren es mit einer neuen Rekordzahl von 61 Ind in Summe sechs Beobachtungen (R. Grimm, F. Braun), darunter ein großer Trupp von 51 Ind am 19.11. (T. Hellberg). Weitere Wegzugbeobachtungen: 22.10. 1 Ind Westsiedlung (B. Waschkowski), 23.10. 1 Ruf Penzhorn (T. Hellberg), 04.11. 1 Ruf Ölbrücke/Hademstorf (B. Waschkowski), 26.11. 1 Ruf Böhmemündung (T. Hellberg, R. Grimm).

Kiebitzregenpfeifer *Pluvialis squatarola*

Rastende und auch überziehende Kiebitzregenpfeifer sind für den Heidekreis eine Besonderheit. Dass ein Ind vom 29.09.-15.10. in der Heide nahe des Tütsberges verweilte, ist zudem vom Habitat und der Dauer der Rast eine Erwähnung wert (A. Buth, T. + C. Walther).

Sandregenpfeifer *Charadrius hiaticula*

16.08. 1 ad + 1 K1 Lührsbockeler Moor (F. Braun), 10.09. 1 Ruf während PZB Moorah/Wolterdingen (T. Hellberg, R. Grimm).

Flussregenpfeifer *Charadrius dubius*

Bruten: 2 Rev Kiesgrube Grauen, 3 BP Gewerbegebiet Veersebogen/Schneverdingen, 1 Rev Hemschen-S, 2 Rev Lührsbockeler Moor, 2 Rev A27-Park/Walsrode, 1 Rev Kiesgrube Honerdingen, 1 Rev Benefeld-N, 1 Rev Ostenholz-S, 1 Rev Hedern, 1 Rev Westerohe, 2 Rev Hellberg/Aller, 2 BP Große Hodenhagener Marsch, 1 BP Meißemündung, 1 Rev Ölbrücke/Hademstorf (F. Braun, U. Röhrs, T. Eichler, B. Waschkowski, T. Hellberg, I. Eikhorst, K. Todtenhausen, S. Nachreiner, C. Broocks, A. Buth).

Mornellregenpfeifer *Charadrius morinellus*

Während PZB bei Moorah/Wolterdingen gelang erneut ein Nachweis: 03.09. 1 ad + 1 K1 Ind rastend und später abziehend (R. Grimm). Es ist im Rahmen des Projektes der 7. Nachweis seit 2012!

Regenbrachvogel *Numenius phaeopus*

02.04. 1 Ind ruf Reloh/Wietzendorf (N. Molzahn), 08.04. 1 Ind rast Radewiesen/Wietzendorf (N. Molzahn, nachrichtl.), 27.04. 1 Ind ruf ebendort (R. Grimm).

(Großer) Brachvogel *Numenius arquata*

Bruten: 1 BZF Wesseloh, 1 RP Wümmegrund/Horst, 1 RP Voigten, 1 RP Osterheide-Nord, 1 RP Osterheide-W, 1 BP Brunauheide, 1 RP Schäferhof/Pietzmoor, 1 RP Wümmemoor, 1 RP Klein Amerika/Wietzendorf, 1 RP Wulmsrieth/Halmern, 1 BZF Wittmoor/Südkampen. Der Brachvogel wurde im Jahr 2023 landesweit erfasst. Eine systematische Kartierung fand im Heidekreis nicht statt. Eine aktuelle Schätzung beläuft sich jedoch auf max. 15 Paare.

Erstbeobachtung: 17.03. 2 Ind Camp Reinsehlen (M. Brandt, L. Nachreiner).

Höchstzahl (> 5): 27.10. 5 Ind dz Ostenholz-S (A. Kreusel).

Uferschnepfe *Limosa limosa*

Nach 2015 endlich wieder ein paar Beobachtungen der Uferschnepfe: 17.03. 1 Ind Bosser Kurve (M. Völker) und sowohl am 11.04. 1 Ind als auch 14.04. Zugrufe über Reloh/Wietzendorf (N. Molzahn).

Kampfläufer *Calidris pugnax*

13.03. 13 Ind Böhmemündung (T. Eichler, F. Braun), 17.03. 2 Ind Bosser Kurve (M. Völker), 19.03. 4 Ind Hellberg/Hodenhagen (T. Hellberg) und 9 Ind Böhmemündung (T. Hellberg), 23.03. 3 Ind Böhmemündung (T. Eichler), 07.04. 1 Ind (N. Molzahn, nachrichtl.) und 14.04. 4 Ind Radewiesen/Wietzendorf (F. Braun, J.-E. Baumgarten), 01.-03.07. 1 Ind Polder Wietzendorf (T. Hellberg, F.-U. Schmidt), 03.07. 1 Ind Lührsbockeler Moor (F. Braun), 15.07. 1 Ind flieg Gühlereteich (T. Hellberg), 05.08. 4 Ind während eines Hochwassers der Böhme bei Hollige (T. Hellberg), 07.08. 3 Ind Wittmoor (M. Völker).

Alpenstrandläufer *Calidris alpina*

13.09. 4 Ind Lührsbockeler Moor (F. Braun).

Waldschnepfe *Scolopax rusticola*

Insgesamt 87 Beobachtungen, davon 30 Beobachtungen mit Balzverhalten. Balzende Waldschnepfen wurden zwischen 13.03. und 09.07. beobachtet. Aus fast allen Monaten liegen Nachweise der Waldschnepfe vor, nur vom August, September und Oktober gibt es insgesamt nur zwei Beobachtungen.

Bekassine *Gallinago gallinago*

Erstbeobachtung: 18.03. 1 Ind Große Hodenhagener Marsch (S. Rust, F. Zade).

Letztbeobachtung: 26.11. 1 Ind Kirchwahlen (R. Grimm).

Rasttrupps (>10): 22.04. 17 Ind Pietzmoor (T. Stadtlander), 12.08. mind. 40 Ind Hollige-SO (T. Hellberg), 16.08. 27 Ind Lührsbockeler Moor (F. Braun), 17.11. 12 Ind Pietzmoor (S. Wormanns). Alle Bekassinen-Trupps konnten durch Auffliegen beobachtet werden.

Winterbeobachtungen: 26.01. und 07.02. jeweils 2-3 Ind Radewiesen/Wietzendorf (N. Molzahn nachrichtl.)

Waldwasserläufer *Tringa ochropus*

Bruten: Es liegen zwar ein halbes Dutzend BZF vor, aber nur im Pietzmoor gelangen mehrere Feststellungen, sodass dort von 1-2 Rev auszugehen ist (B. Bartsch, S. Wormanns).

Winterbeobachtung: 30.12. 2 Ind Hörpeler Heide (D. Mertens).

Höchstzahlen (> 8): 18.06. 9 Ind Polder Wietzendorf (B. Waschkowski), 01.07. 12 Ind Polder Wietzendorf (T. Hellberg), 23.07. 8 Ind Lammesmarsch (T. Eichler).

Rotschenkel *Tringa totanus*

13.03. 1 Ind Böhmemündung (F. Braun), 23.04. 1 Ind Radewiesen/Wietzendorf (T. Hellberg).

Bruchwasserläufer *Tringa glareola*

27.04. 6 Ind abziehend (R. Grimm, F. Braun) und 28.04. 3 Ind Radewiesen/Wietzendorf (T. Hellberg), 29.04. 3 Ind Kleientnahme Hedern (F. Braun) und 1 Ind A27-Park/Walsrode (B. Waschkowski), 03.05. 1 Ind Böhmemündung (B. Waschkowski), 06.05. 2 Ind A27-Park/Walsrode (B. Waschkowski), 07.05. 9 Ind Pietzmoor (T. Hellberg), 24.06.-02.07. 3 Ind Polder Wietzendorf (N. Molzahn), 02.07. mind. 10 Ind Westsiedlung-N (B. Waschkowski), 14.07. 1 Ind Reininger Moor (J. Brüggeshemke), 18.07. mind 1 Ind Lührsbockeler Moor (N. Molzahn), 05.08. 1 Ind bei einem Hochwasser der Böhme bei Hollige (T. Hellberg), 06.08. 7 Ind Wittmoor (M. Völker), 09.08. 1 Ind Kleientnahme Hedern (F.-U. Schmidt), 12.08. 1 Ind Wittmoor (T. Hellberg), 13.-20.09. 3 Ind Lührsbockeler Moor (F. Braun).

Dunkelwasserläufer *Tringa erythropus*

18.06. 1 Ind dz (PZB) Moorah/Wolterdingen (R. Grimm), 17.09. 1 K1 Ind Polder Wietzendorf (T. Hellberg).

Grünschenkel *Tringa nebularia*

22.04. 2 Ind Hedern (B. Waschkowski), 27.-28.04. 1-2 Ind Radewiesen/Wietzendorf (R. Grimm, F. Braun), 30.04. 2 Ind Gallhorn/Schneverdingen (T. Hellberg), 01.07. 1 Ind und 15.07. 2 Ind Polder Wietzendorf (T. Hellberg, F.-U. Schmidt), 06.-07.08. 1-2 Ind Wittmoor (M. Völker).

Lachmöwe *Chroicocephalus ridibundus*

Erstbeobachtung: 12.03. je 10 Ind Wohlendorfer Marsch und Rethemer Ziegelei (B. Waschkowski) sowie 8 Ind Böhmemündung (T. & P. Eichler).

Letztbeobachtung Frühjahrszug: 23.03. ca. 200 Ind Bosser Kurve (T. Eichler).

Maximalzahl Frühjahr: 19.03. ca. 400 Ind Kleientnahme Hedern (T. Hellberg) sowie in der Allermarsch insgesamt weit über 1.000 Ind verteilt (T. Hellberg, M. Völker).

Sommerbeobachtungen: 17.06. 2 Ind zieh SW Lütjeholz (R. Grimm), 01.07. 5 Ind Moorah/Wolterdingen (R. Grimm), 07.07. 1 K2 Ind dz (PZB) Moorah/Wolterdingen (R. Grimm), 22.07. 5 Ind dz (PZB) Moorah/Wolterdingen (T. Hellberg), 06.08. 1 Ind nahr Wittmoor (M. Völker), 02.09. 18 Ind dz N Reloh/Wietzendorf (N. Molzahn), 21.10. 1 Ind übf O Tiegen/Soltau (F. Braun).

Erstbeobachtung Herbst: 26.11. insgesamt 15 Ind an 6 verschiedenen Orten in der Allermarsch (R. Grimm, B. Waschkowski).

Maximalzahl Herbst: 03.12. ca. 90 Ind Allerbrücke/Eilte (R. Gerken, S. Gatzow).

Zwergmöwe *Larus minutus*

03.12. 1 ad Ind Allerbrücke/Eilte (R. Gerken, S. Gatzow).

Schwarzkopfmöwe *Larus melanocephalus*

19.03. 1 Ind Wohldorf (T. Hellberg).

Sturmmöwe *Larus canus*

Maximalzahl Frühjahr: 19.03. ca. 60 Ind Bosser Kurve (M. Völker) und ca. 70 Ind Wohldorfer Marsch (T. Hellberg).

Maximalzahl Herbst: 24.12. ca. 200 Ind Böhme-S (T. Hellberg).

Der Hauptteil der Nachweise liegt in den Wintermonaten und im März. Zwischen dem 22.03. und dem 26.11. liegen nur fünf Beobachtungen mit insgesamt 7 Ind vor.

Silbermöwe *Larus argentatus*

Höchstzahl (Frühjahr): 13.03. 6 Ind Bierder Koppel (F. Braun).

Höchstzahl (Herbst): 26.11. 7 Ind Wohldorfer Marsch (R. Grimm).

Steppenmöwe *Larus cachinnans*

03.03. 1 K3 Ind Frankenfeld-O (M. Frede), 19.03. 4 Ind Bosser Kurve + mind. 30 Ind Rethemer Ziegelei + 5 Ind Kleientnahme Hedern (T. Hellberg), 03.12. 1 ad + 1 immat Ind Allerbrücke/Eilte (R. Gerken, S. Gatzow) und 24.12. mind. 1 K2 Ind Böhme-S (T. Hellberg).

Mittelmeermöwe *Larus michahellis*

19.03. 1 ad Ind Bosser Kurve (T. Hellberg).

Silber- oder Mittelmeer- oder Steppenmöwe *Larus argentatus / michahellis / cachinnans*

Höchstzahlen (>20 Ind): 19.03. mind. 100 Ind Wohldorfer Marsch, ca. 30 Ind Rethemer Ziegelei sowie ca. 25 Ind Kleientnahme Hedern (T. Hellberg), 09.12. 28 Ind Bosser Kurve (B. Waschkowski), 24.12. ca. 40 Ind Böhme-S (T. Hellberg).

Heringsmöwe *Larus fuscus*

05.05. 1 ad + 1 K3 Ind fliegend Kiesgrube Grauen (F. Braun) und 01.07. 1 K2 Ind Soltau-SO (T. Hellberg).

Raubseeschwalbe *Hydroprogne caspia*

22.04. 1 Ind abends laut rufend und niedrig über Kiesgrube Grauen zieh O (U. Röhrs).

Schwarzstorch *Ciconia nigra*

Bruten: 0 erfolgreiche **BP** im Heidekreis, **1 Paar** mit toten juv und **2 Reviere** (A. Torkler).

Erstbeobachtung: 25.02. 1 Ind Düşhorn-S über die Autobahn fliegend (S. Bischoff).

Letztbeobachtung: 03.09. 1 Ind kreis Meißemündung (T. Hellberg).

Weißstorch *Ciconia ciconia*

Bruten: 2023 gab es im Heidekreis **63** Nestpaare, aus denen insgesamt **113** Jungstörche hervorgingen (R. Kossel, R. Kreth); darunter waren 5 Neuansiedlungen (Buchholz, Gilten, Eickeloh, Rethem, Hertel/Neuenkirchen). Zusätzlich haben 20 fütterungsabhängig Nestpaare im Weltvogelpark 50 Jungvögel erbrütet (R. Kossel).

Der Gesamtbruterfolg, d.h. die Anzahl der flüggen Jungvögel (JZa) pro Horst-/Nestpaar (HPa) in einem Auswertungsgebiet im Jahr, lässt Rückschlüsse darüber zu, ob die Population in der Lage ist, sich aus sich selbst heraus zu erhalten und ein Anstieg auf eine Verbesserung der Lebensbedingungen zurückzuführen ist. Liegt nach **BURNHAUSER** (1983) dieser JZa-Wert bei mindestens 2, dann ist die Population lebensfähig (vgl. Abb. 9). Der Teilbruterfolg, d.h. die Anzahl der flüggen juv (JZm) pro Horstpaar mit ausfliegenden Jungvögeln (HPm), kann dagegen Auskunft über die

Qualität des zur Verfügung stehenden Nahrungshabitats geben. LAKEBERG (1995) hält einen JZm-Wert von 2.5 für ausreichend, um den Bestand aus eigener Kraft zu gewährleisten.

Abb. 9 Gesamtbruterfolg beim Weißstorch im Heidekreis seit 1962

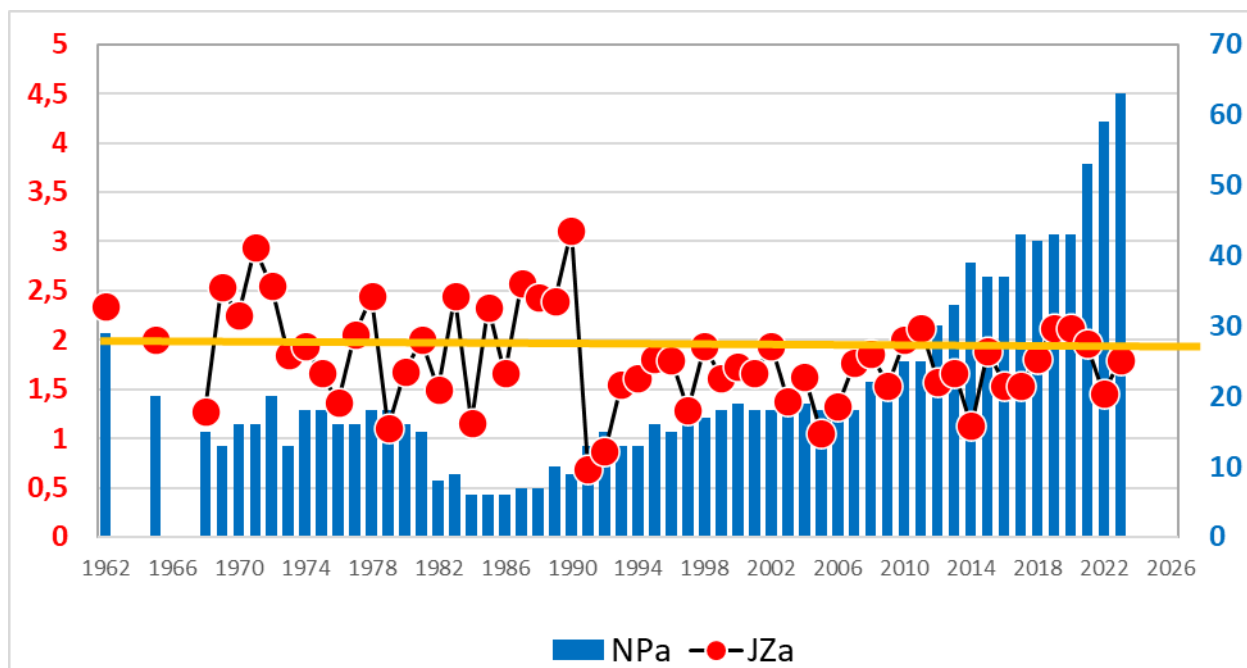

Laut Landesarbeitsgruppe (LAG) Weißstorchschutz im NABU Niedersachsen brachten 2023 in Niedersachsen rund 2.090 Weißstorchpaare ca. 4.130 Jungstörche zum Ausfliegen; 1907 gab es in Niedersachsen gut 4.500 BP, 1934 waren es 1.925 BP und 1988 nur noch 217 BP.

Winterbeobachtungen: 17 Meldungen von jeweils 1-2 Ind im Januar und Februar vorwiegend im Aller-Leine-Bereich; bereits am 14.02. 1 Ind auf dem Nest in Altenboitzen (F.+M. Triemer). Keine Meldungen mehr nach dem 05. September!

Höchstzahlen (≥100): 05.08. 115 Ind während des Hochwassers der Böhme bei Hollige (B. Waschkowski), 06.08. ≥102 Ind bei Altenboitzen (M. Völker), 12.08. 102 Ind Wittmoor/Walsrode (T. Hellberg).

Kormoran *Phalacrocorax carbo*

Höchstzahlen (≥50): 04.02. ca. 60 Ind Deponie Hillern (T. Hellberg), 12.03. 54 Ind übf Wilseder Berg (M. Brandt), 29.03. ca. 50 Ind Grindau-O (T. Hellberg), 29.08. 87 Ind dz (PZB) Moorah/Wolterdingen (F. Braun), 14.09. 65 Ind dz Moorah/Wolterdingen (F. Braun), 16.09. 54 Ind dz (PZB) Moorah/Wolterdingen (T. Hellberg), 08.10. 426 Ind dz (PZB) Moorah/Wolterdingen (R. Grimm), 13.11. 168 Ind dz (PZB) Moorah/Wolterdingen (T. Hellberg).

Schlafplatzzählungen: 05.01. 3 Ind, 18.01. 5 Ind, 07.02. 23 Ind, 22.02. 9 Ind, 11.03. 4 Ind, 16.07. 4 Ind, 05.09. 2 Ind, 09.11. 32 Ind und 04.12. 23 Ind am Esseler Graben (D. Plöthner); 08.02. 43 Ind, 23.02. 28 Ind und 05.09. 11 Ind bei Bosse (T. Eichler, B. Waschkowski); 20.12. 15 Ind Harberer Mühlenteich (F.-U. Schmidt).

Graureiher *Ardea cinerea*

Bruten/Brutverdacht: 14.06. 2 Nester (mind. 1 besetztes Nest) am Harberer Mühlenteich/Soltau (F.-U. Schmidt), 17.03. 2 Ind Nestbau Breloh/Munster (A. Zörner).

Höchstzahl: 31.12. 32 Ind Böhme-O (T. Eichler).

Bremen. An alle Jäger, Landwirte, Vogelfreunde geht die dringende Bitte, der Gesellschaft zum Schutze der heimischen Vögel in Bremen Mitteilung zu machen von etwa in dortiger Gegend vorhandenen Reiherkolonien. Dabei ist mitzuteilen: genaue Lage der Kolonie, Horstzahl, Alter, ob alle Horste besetzt, Zu- oder Abnahme des Bestandes, ob und wie sie beschossen wird, mutmaßliches Nahrungsrevier der Reiher, Baumart des Horstwaldes. Es gilt eine Bestandsaufnahme der in Niedersachsen noch vorhandenen Reiherkolonien, um die von gewisser Seite geplante Vernichtung zu verhindern.

Silberreiher *Ardea alba*

Es wurden 365 Beobachtungen von Silberreiher eingetragten also durchschnittlich genau eine Beobachtung pro Tag.

Höchstzahlen (>20): 08.02. 27 Ind Böhmer Marsch (F.-U. Schmidt), 23.02. 44 Ind Eilter Marsch (T. Eichler), 19.03. 33 Ind Hellberg/Böhme (T. Hellberg) und 22.12. 23 Ind Böhmer Marsch (B. Waschowski).

Abb. 10 Summe der Anzahl beobachteter Silberreiher pro Monat im Jahr 2023 im Heidekreis

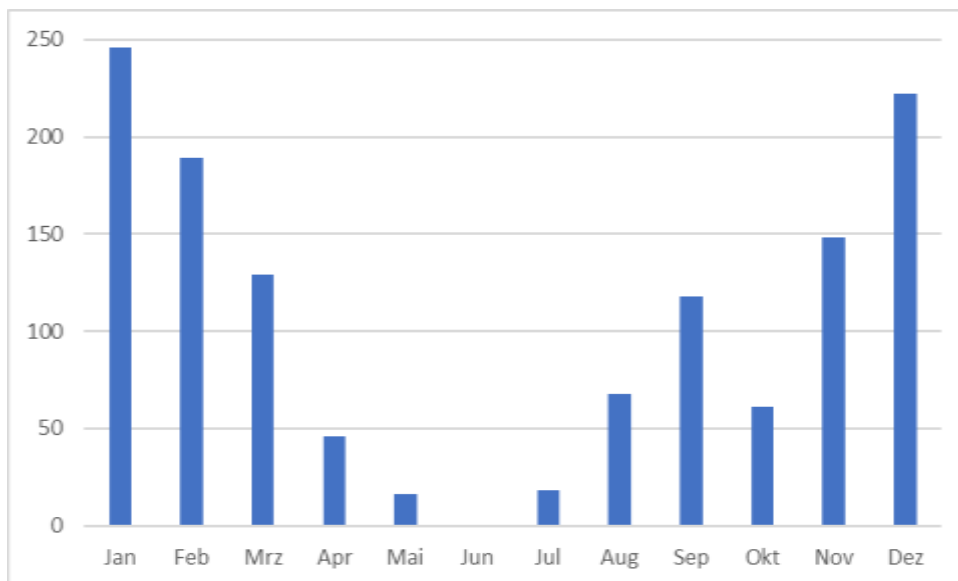

Fischadler *Pandion haliaetus*

Im Heidekreis gab es **2 BP** und es flogen **4 juv** aus (A. Torkler).

In Niedersachsen gab es 32 Nestpaare (davon 24 erfolgreiche BP mit insgesamt 50 Jungvögeln) ([AAN/NLWKN 2024](#)).

Wespenbussard *Pernis apivorus*

Erstbeobachtung: 07.05. 1 Ind Grauen (T. Hellberg).

Höchstzahl (>10): 23.08. 40 Ind dz Soltau-SW (N. Molzahn, nachrichtl.), 27.08. 27 Ind dz Stummelberg/Mengebostel (T. Hellberg), 27.08. 13 Ind dz Wolterdingen (T. Hellberg), 02.09. 16 Ind in der Bieder Koppel übernachtend und gegen 11 Uhr abziehend (N. Bahr), 03.09. 13 Ind (PZB) Moorah/Wolterdingen (R. Grimm), 03.09. 27 Ind dz Eilte (T. Hellberg).

Letztbeobachtung: 24.09. 1 Ind Lieste (U. Röhrs).

Schlangenadler *Circaetus gallicus*

24.06.-03.07. 1 Ind Ostenholzer Moor und Westsiedlung (M. Völker, B. Waschkowski, I. Pusch),
01.08. 1 Ind Osten-holz-S (J.-E. Baumgarten). Die Beobachter des Vogels aus dem Juni und Juli
erkennen auf den angefertigten Fotos Gemeinsamkeiten. Sie gehen von einem Ind aus.

Zwergadler *Hieraaetus pennatus*

16.06. 1 helles Ind Allerbrücke/Eilte (N. Bahr).

Sperber *Accipiter nisus*

Höchstzahl: 14. und 15.10 je 8 Ind dz (PZB) Moorah/Wolterdingen (R. Grimm, T. Hellberg).

Habicht *Accipiter gentilis*

Bruten: 1 RP Lütjeholz (R. Grimm), darüber hinaus liegen nur 35 Beobachtungen dieser heimlichen Art vor.

Rohrweihe *Circus aeruginosus*

Bruten: Es liegen etliche Nachweise zur Brutzeit vor, da aber die Aktionsradien der Brutpartner sehr groß sind, sind konkrete Revierzuordnungen kaum möglich. In der Brunauheide nördl. des Tütsberges gelangen sehr viele Beobachtungen. Ein naher Brutplatz ist wahrscheinlich. 1 Rev dürfte im Reiningen Moor gewesen sein; ebenso im Umfeld von Gilmerdingen, da dort am 18.06. eine Beuteübergabe beobachtet (F.-U. Schmidt) wurde. Eine erfolgreiche Brut mit 4 juv fand nahe der Allerbrücke/Hodenhagen statt (T. Eichler). Brutverdacht bestand in den Esseler Wiesen (W. + I. Eikhorst).

Erstbeobachtung: 26.03. 1 M Böhmemündung (T. Eichler).

Letztbeobachtung: 25.09. 1 K1 Ind Eilte See (K. Tauchert).

Kornweihe *Circus cyaneus*

Erstbeobachtung (Herbst): 25.09. 1 M Allerbrücke/Eilte (P. Eichler, K. Tauchert).

Letztbeobachtung (Frühjahr): 14.04. 1 M Osterheide/Schneverdingen (H. Werth).

Sommerbeobachtungen: 1 M am 11.06. dz über Soltau (F.-U. Schmidt) und 1 W am 19.06. bei Stübeckshorn (S. Nachreiner) sind außergewöhnliche Nachweise, da Kornweihen im Sommer nicht mehr als Brutvögel in der Region vorkommen.

Tab. 4 Phänologie der Kornweihe im Heidekreis 2023 (Doppelzählungen möglich)

Monat	M	W	weibchenf	unbestimmt	Summe
Januar	10	12	9	1	32
Februar	14	5	2	2	23
März	20	8	1	1	29
April	3	3	1		8
Mai					
Juni	1	1			2
Juli					
August					
September	1				1
Oktober	14	11	2	16	43
November	28	14	7	5	54
Dezember	31	17	28	2	78

Das Auftreten der Kornweihe erstreckt sich von Oktober (vereinzelt ab September) bis April.

Die Maxima kommen im November und insbesondere Dezember vor. In den Monaten Januar bis März scheinen die Zahlen geringer, aber relativ konstant zu sein. Der Abzug in die nordwestlichen Brutgebiete erfolgt von Anfang bis Mitte April.

Wiesenweihe *Circus pygargus*

Hinweise oder gar der Verdacht auf eine Brut liegen für 2023 nicht vor. Einzelbeobachtungen waren zudem rar: 14.04. 1 W Ostenholzer Moor (M. Völker), 21.04. 1 W Oberes Wümmemoor (P. Gleisenstein), 29.04. 1 M Wulfsberg (U. Röhrs), 04.05. 1 M Twieselmoor (S. Gatzow), 05.05. 1 W Wulfsberg – Tütsberg (U. Röhrs), 07.05. 1 wf Ind Grauen – Lünzen (T. Hellberg), 09.05. 1 M Eilte (T. Eichler), 18.05. 1 M Sprengel (U. Röhrs), 15.07. 1 W (PZB) Moorah/Wolterdingen (T. Hellberg). Die Wiesenweihe bei Wolterdingen ist das erste Individuum dieser Art bei den seit 12 Jahren durchgeführten Planzugbeobachtungen zwischen Wolterdingen und Ellingen.

Rotmilan *Milvus milvus*

Winterbeobachtungen (Januar 2023): Die Anzahl überwinternder Rotmilane nimmt zu, unter diesem Aspekt sind nur drei Nachweise im Januar überraschend wenig: 07.01. 5 Ind Rutenmühle – Hertel (B. Filipski), 10.01. 1 Ind Tewel (M. Otten), 28.01. 1 Ind Bierder Koppel (B. Waschkowski).

Winterbeobachtungen (Dezember 2023): Im einsetzenden Winter schlagen 26 Nachweise ab Dezember deutlich stärker Nachweise zu Buche.

Höchstzahlen (>15): 15.06. 20 Ind Hellberg/Hodenhagen (J. Reher), 28.09. 17 Ind Meinern – Jettebruch (R. Grimm).

Schwarzmilan *Milvus migrans*

Brut: Sechs mögliche Brutpaare konnten ermittelt werden: Ahe, Bierder Koppel und Böhmer Marsch, Büchtener Saatmarsch, Eickeloh-N und Essel-O (T. Eichler, P. Eichler, B. Waschkowski, J. Reher, F. Braun, W. + I. Eikhorst).

Erstbeobachtung: 19.03. 1 Ind Tietlingen (A. Scheele).

Letztbeobachtung: 24.08. 1 Ind K1 Böhmer Marsch (T. Eichler).



Seeadler *Haliaeetus albicilla*

Bruten: 2023 gab es im Heidekreis **4 Rev (2 BP)** mit insgesamt nur **3 juv**.

In Niedersachsen gab es 109 Reviere (davon 65 erfolgreich brütende Paare mit insgesamt 108 Jungvögeln) ([AAN/NLWKN 2024](#)).

Weißkopf-Seeadler *Haliaeetus leucocephalus*

17.02. 1 ad Soltau/Wüsthof. Vogel stammt wohl aus einer „Event-Falknerei“; greift im Flug eine Nilgans an, verletzt sie und verschwindet. Die Nilgans kommt in die Wildtierhilfe Soltau (I. Sander).

Abb. 11 Seeadler im Überflug (Juli 2023; Ellingen) © F. Braun

Raufußbussard *Buteo lagopus*

Mit sieben Individuen recht zahlreich: 03.04. 1 M Brochdorf (F. Braun), 15.10. 1 Ind Esseler Bruch (M. Völker), 19.11. 1 K 1 Ind Böhmemündung (T. Eichler), 30.11. 1 Ind Bosse (F.-U. Schmidt), 03.12. 1 Ind Allerbrücke/Hodenhagen (R. Gerken, S. Gatzow), 12.-17.12. 1 Ind Meinern (R. Grimm), 17.12. 1 Ind Frettmarsch (B. Waschkowski).

Mäusebussard *Buteo buteo*

Höchstzahlen (≥ 15): 15.05. 16 Ind Eilter Marsch (T. Eichler), 15.06. 15 Ind Hellberg/Hodenhagen (J. Reher), 27.08. 27 Ind Stummelberg (T. Hellberg).

Abb. 12 Mäusebussard auf dem Ansitz (Juni 2023; Essel) © F.-U. Schmidt



Schleiereule *Tyto alba*

Verbreitet, aber keinesfalls häufig und gebietsweise sogar keine Feststellungen.

Brutnachweise: Lütjeholz 1 Jungvogel (R. Grimm), Giltener Wiesen 3 Jungvögel (M. Möhle).

Uhu *Bubo bubo*

An 14 verschiedenen Orten Feststellungen, die auf Reviere hindeuten.

Sperlingskauz *Glaucidium passerinum*

Feststellungen sing M: Osterheide nordöstl. Wälder (T. Hellberg), Oberhaverbecker Heide und Berggestell/Wilsede (S. Krüger), Hützeler Berg (T. Hellberg), Ahldener Heide (A. Oldenburg), Schotenheide (S. Rust), Büchtener Heide (T. Eichler, A. Oldenburg), Benninghöfer Heide (F. Stühmer).

Steinkauz *Athene noctua*

Seit vielen Jahren konnte im Heidekreis mal wieder ein Steinkauz festgestellt werden: 16.05. 1 Ind sing Grethem (W. Eikhorst).



Abb. 13

Ein Jung-Uhu auf dem Radweg von Rethem nach Hedern

(Mai 2023; Rethem – Hedern)

© K. Nebel

Raufußkauz *Aegolius funereus*

27.02. 1 Ind Leverdinger Heide (S. Borgmann), 18.03. je 1 Ind sing Steinbeck (Luhe)-S und Hützel-SO (T. Hellberg), 06.04. 2 Ind sing Oerreler Forst-O (S. Kransel), 07.04. 1 Ind sing Schwarze Beeke/Wilsede (K. Beelte), 22.04. 1 Ind sing Große Asch (J. Kühl).

Waldohreule *Asio otus*

Bruten und feste Reviere: Emhof (T. Hellberg), Reloh/Wietzendorf (3 K1, N. Molzahn, E. Bartnik), Unteres Wümmemoor (F. Bludau), Osterheide (3 K1, U. Röhrs), Eilte-Allerbrücke (T. Eichler), Hodenhagen – Marklendorf (1 K1, W.+I. Eikhorst), Dorfmarker Berg (T. Hellberg), Ahldener Koppel (3 K1, S. Ohde), Klein Eilstorf-O (1 K1, T. Eichler), Wilseder Moor (1 K1, K. Fuhrmann), Hannibals Grab/NSG Lüneburger Heide (B. Bartsch), Wolfsschlucht/Wilsede (C. Jung), Ahlden-W (3 K1, A. Oldenburg), Grasengrund-N (2 K1, A. Buth).

Schlafplatz in Ahlen (Maximalzahlen Spätwinter – Sommer – Frühwinter): 29.01. 10 Ind und 15.08. 8 Ind und 14.12. 13 Ind Ahlden (T. Eichler).

Sumpfohreule *Asio flammeus*

11.01. Gewölle Tweieselmoor (D. Mertens), 28.02. 1 Ind Wilseder Berg (J. Helgo), 01.03. 1 Ind Wümmeheide (D. Mertens), 18.03. 1 Ind Große Hodenagener Marsch (S. Rust), 27.09. 2 Ind und 07.11. 1 Ind Osterheide/NSG Lüneburger Heide (L. Götz).

Wiedehopf *Upupa epops*

Bruten: **10 BP** (+ 3X Zweitbruten) NSG Lüneburger Heide (T. Nummsen, S. Borgmann, S. Wormanns); vgl. [Borgmann \(2023\)](#), 1 BP Hademstorf – Hansadamm (W. Eikhorst) sowie **1-2 BP** Ostenholz (J. Brüggeshemke u.a.).

Erstbeobachtung: 09.04. 1 Ind Soltau-SW (T. Sitarek).

Letztbeobachtung: 16.08. 1 Ind Wilseder Berg-W (R. Tantau).

Beobachtungen: 14.04. 1 Ind Ostenholz (B. Rapp), 21.04. 1 Ind Tiegen/Soltau (S. Nachreiner), 22.04. 1 Ind Lammesmarsch (M. Pape), 23.04. 1 Ind Hengstberg/Bispingen (S. Rathgeber), 29.04. 1 Ind Hademstorf (R. Kossel), 05.06. 1 Ind Schotenmoor (C. Stein), 07.06. 1 Ind Fallingbostel-O (H. Dexheimer), 17.06. bis 10.07. 1 Ind Lindwedel (C. Werner), 08.08. 2 Ind Bosse (T. Eichler, N. Bahr), 10.08. 1 Ind ebendort (T. Eichler).

Eisvogel *Alcedo atthis*

150 Meldungen zwischen Januar und Dezember aus allen Teilen des Landkreises (Flüsse und Bäche ebenso wie von kleinen und großen Teichen). Nur eine Meldung eines Brutnachweises.



Abb. 14 Eisvogel auf farbig richtigen Ansitzpfosten (Oktober 2023; Wittmoor/Walsrode) © F. Braun

Wendehals *Jynx torquilla*

Bruten: **15 BP** (in Kästen); beringt wurden 69 juv NSG Lüneburger Heide (S. Borgmann).

Erstbeobachtungen: 14.04. 1 Ind Rabingsheide-S/NSG Lüneburger Heide (J. Liesen) und 2 Ind Rabingsfuhren/NSG Lüneburger Heide (K.-P. Micheli).

Letztbeobachtung: 01.10. mind. 1 Ind Wilseder Berg-W (T. Dahlhof).

Besonderheit: Beringt wurden im NSG Lüneburger Heide in den letzten drei Jahren (ad und juv) insgesamt 204 Ind (2021 waren es 53, 2022 69 und 2023 82 Vögel; S. Borgmann).

Mittelspecht *Leiocopus medius*

Von dieser Art gab es aus allen Monaten insgesamt 76 Meldungen, die zeigen, dass der Mittelspecht im Heidekreis ein nicht häufiger, aber regelmäßiger Brutvogel ist.

Kleinspecht *Dryobates minor*

136 Meldungen aus allen Monaten im gesamten Kreisgebiet.

Brut: 10.06. 1 Paar + 1 nicht flügger juv Wilsede (E. Sanchez).

Schwarzspecht *Dryocopus martius*

267 Meldungen aus allen Monaten im gesamten Kreisgebiet.

Bruten: 10.04. 1 Ind an aktueller Höhle Wulfsberg – Niederhaverbeck (U. Röhrs), 23.04. 2 Ind an aktueller Höhle Ahlden-W (N. Molzahn), 27.06. 2 ad + 2 juv Weiher Berge (F. Braun).

Rotfußfalke *Falco vespertinus*

Alle Beobachtungen – 2023 außergewöhnlich zahlreiches Auftreten: 29.08. + 30.08. 1 dj Ind Große Hodenhagener Marsch bzw. Meißemündung (T. Eichler, N. Bahr), 08.09. 1 dj Ind rast und nach S abzieh Einfrielingen/Soltau (F. Braun), 16.09. 1 M dz und rast (PZB) bei Moorah/Wolterdingen und 17.09. dieses oder ein anderes Ind dz nach S (PZB) bei Wolterdingen (T. Hellberg), 19.09. 2 dj Ind Lütjeholz (R. Grimm).

Merlin *Falco columbarius*

Letztbeobachtung: 05.05. je 1 Ind Brunauheide und Rabigsheide-O (U. Röhrs), 13.05. 1 wf Ind Brochdorf-W (F. Braun).

Erstbeobachtung: 30.09. 1 Ind Tütsberger Grünland/NSG Lüneburger Heide (N. Reese).

Baumfalke *Falco subbuteo*

Erstbeobachtung: 21.04. 1 Ind Wilseder Berg (C. Schweiger), danach 01.05. 1 Ind nahr Ilhorer Moor (U. Röhrs).

Letztbeobachtung: 23.09. 1 Ind Kröpke – Ostenholzer Moor (M. Völker).

Wanderfalke *Falco peregrinus*

Brut: 1 BP + 3 flügge juv am Sendemast Schneede/Walsrode (T. Eichler, B. Waschkowski).

Neuntöter *Lanius collurio*

Erstbeobachtung: 27.04. 1 M Radewiesen/Wietzendorf (R. Grimm, F. Braun).

Letztbeobachtung: 16.09. 2 dj Ind Ahldener Marsch (N. Bahr).

Raubwürger *Lanius excubitor*

Bruten: 19.05. 1 Futter tragendes Ind Ostenholzer Moor (B. Waschkowski), 22.08. 1 ad + 1 dj Ind Twieselmoor (K.-P. Micheli).

Pirol *Oriolus oriolus*

Erstbeobachtung: 01.05. 1 Ind Ilhorer Moor (U. Röhrs).

Letztbeobachtung: 16.09. 1 Ind Ahlfen (T. Hellberg).

Elster *Pica pica*

Höchstzahlen (≥15): 04.03. 16 Ind Wochenendhäuser/Marklendorf (R. Gerken, S. Gatzow), 31.10. 19 Ind Dannhorn (T. Hellberg).

Tannenhäher *Nucifraga caryocatactes*

20.10. 13 Ind (Trupp) Kiesgrube/Marbostel; halten sich fast eine Woche im Gelände auf (nachrichtl. N. Molzahn; Fotobeleg).

Dohle *Coloeus monedula*

Ansammlungen (≥100): 04.03. ca. 100 Ind Steinkenhöfen-N (T. Hellberg), 11.06. ca. 100 Ind Soltau-NW (F.-U. Schmidt), 27.06. 154 Ind Gaußer Bogen/Bispingen (A. Albrecht), 02.07. ca. 210 Ind Wietzendorfer Moor (F.-U. Schmidt), 02.10. ca. 100 Ind Tütsberg und 10.10. ca. 100 Ind Pietzmoor (S. Wormanns), 31.12. ca. 100 Ind Wroge-S (J.-E. Baumgarten).

Saatkrähe *Corvus frugilegus*

Im Sommer versammelte sich eine Gruppe von bis zu 100 Saatkrähen, darunter viele dies-jährige Vögel, im Allertal zwischen Bosse, Lammesmarsch und der Böhmemündung (F. Braun, T. Eichler, B. Waschkowski).

Höchstzahl: 14.01. mind. 120 Ind Allerbrücke/Rethem (B. Waschkowski).

Rabenkrähe *Corvus corone*

Ansammlungen (≥100): 21.01. ca. 500 Ind Tietlingen (T. Hellberg), 18.03. ca. 200 Ind Schotenheide (S. Rust, F. Zade).

Soltau. Daß das Ausnehmen von Eiern aus Vogelnestern bei Strafe verboten ist, ist erst kürzlich veröffentlicht. Trotzdem gibt es noch immer Buben, welche weder die Gebote der Eltern noch Lehrer achten und in die höchsten Bäume klettern, um Vogelnester ihrer Eier zu berauben. Mitunter aber folgt die Strafe dem Frevel auf dem Fuße nach, wie in voriger Woche, wo der 13jährige Knabe eines hiesigen Einwohners in einen Baum kletterte, um ein Krähenest auszunehmen. Hier fiel er aus dem Baum und brach sich beide Arme.

Nebelkrähe – *Corvus cornix*

12.03. 1 Ind Dreieick Walsrode (G. Bennen), 25.09. 1 Ind Honerdingen-O (B. Waschkowski).

Kolkrabe *Corvus corax*

Ansammlungen (≥100): 07.05. ca. 120 Ind Schweinekoppel/Deimern (U. Röhrs).

Seidenschwanz *Bombycilla garrulus*

03.12. mind. 3 Ind und 14.12. 3 Ind (nahr an Schneeball) Buchholz (S. Gatzow, R. Gerken), 17.12. 3 Ind Marklendorf (N. Kohls), 26.12. 9 Ind Hodenhagen (M. Völker, B. Waschkowski).

Tannenmeise *Periparus ater*

Erstgesang: 07.01. 1 sing Ind Wietzendorf (N. Molzahn).

Höchstzahlen (>10): 08.10. 15 Ind dz (PZB) Moorah/Wolterdingen (T. Hellberg, R. Grimm).

Sumpfmeise *Poecile palustris*

Erstgesang: 08.01. 1 sing Ind Reloh/Wietzendorf (N. Molzahn).

Blaumeise *Cyanistes caeruleus*

Erstgesang: 07.02. 2 sing Ind Frankenfelder Bruch (N. Molzahn).

Höchstzahlen (>20): 14.10. 29 dz Ind und 04.11. 27 dz Ind (PZB) Moorah/Wolterdingen (T. Hellberg, R. Grimm).

Kohlmeise *Parus major*

Erstgesang: 08.01. 1 sing Ind Reloh/Wietzendorf (N. Molzahn).

Höchstzahlen (>40): 14.10. 68 dz Ind (PZB) Moorah/Wolterdingen (T. Hellberg, R. Grimm).

Heidelerche *Lullula arborea*

Erstbeobachtung: 19.02. 1 Ind dz Siedlung Frielingen (T. Hellberg).

Höchstzahlen (>15): 22.03. ca. 15 Ind sing Wulfsberg – Niederhaverbeck (Ernst Keber), 30.07. 17 Ind Mittelstendorf – Meißhausen (T. Hellberg), 09.09. ca. 20 Ind Geitzenberg/Wilsede (S. Wormanns), 27.09. 15 Ind dz (PZB) Moorah/Wolterdingen (F. Braun).

Letztbeobachtung: 09.12. 1 Ind Böhme-S und 17.12. 1 Ind Eickeloher Bruch (B. Waschkowski), vielleicht auch überwintend.

Feldlerche *Alauda arvensis*

Erstbeobachtungen: 05.02. 2 Ind Nädloh/Krelingen (B. Waschkowski), 08.02. 1 Ind Kleientnahme Hedern (T. Eichler).

Letztbeobachtung: 09.12. 2 Ind dz bei Wolterdingen (T. Hellberg).

Höchstzahlen (≥100): 08.10. 288 Ind, 14.10. 137 Ind dz (PZB) Moorah/Wolterdingen (R. Grimm), 22.10. mind. 100 Ind dz Dorfmark und 772 Ind dz (PZB) Moorah/Wolterdingen (T.

Hellberg), 29.10. 302 Ind, 12.11. 142 Ind dz (PZB) Moorah/Wolterdingen (R. Grimm, T. Hellberg).

Uferschwalbe *Riparia riparia*

Bruten: mind. 80 Röhren Kiesgrube Grauen (F. Braun, U. Röhrs), mind. 15 Röhren Kiesgrube Bockhebersen (A. Buth, U. Röhrs), mind. 15 Röhren Kiesgrube Breloh (T. Hellberg), mind. 70 Röhren Sandgrube Penzhorn (B. Waschkowski), mind. 10 Röhren Kiesgrube Reddingen (M. Oehler), mind. 10 Röhren Kiesgrube Honerdingen (B. Waschkowski), mind. 50 Ind Kiesgrube Ostenholz (B. Waschkowski), ca. 30 Ind Kiesgrube Groß Eilstorf (T. Eichler), 54 Röhren Kiesgrube Westenholz (B. Waschkowski, T. + P. Eichler), 6 Röhren Ölbrücke/Hademstorf (P. + T. Eichler), 11 Röhren Leinemündung und 5 Röhren Bothmer Mühle (I. + W. Eikhorst).

Erstbeobachtung: 22.04. 37 Ind Kiesgrube Grauen (U. Röhrs).

Letztbeobachtung: 08.09. 1 Ind Camp Reinsehen (U. Röhrs).

Rauchschwalbe *Hirundo rustica*

Bruten: Im NSG Lüneburger Heide wurden 276 BP gezählt (S. Albers).

Erstbeobachtungen: 30.03. 2 Ind Eilte (N. Bahr), 02.04. 1 Ind Suhorn/NSG Lüneburger Heide (M. Lehmann).

Höchstzahlen (≥500): 19.08. 531 Ind, 28.08. 568 Ind, 02.09. 779 Ind, 14.09. 1.201 Ind, 16.09. 2.845 Ind, 17.09. 1.124 Ind alle bei PZB Moorah/Wolterdingen (T. Hellberg, R. Grimm).

Letztbeobachtung: 15.10. 4 Ind Westsiedlung-W (M. Völker).

Mehlschwalbe *Delichon urbicum*

Bruten: Im NSG Lüneburger Heide wurden 94 BP gezählt (S. Albers).

Erstbeobachtungen: 20.04. 2 Ind Pietzmoor (M. Früh), danach 21.04. 1 Ind Lütjeholz/Soltau (R. Grimm).

Höchstzahlen (≥50): 06.08. ca. 50 Ind Oerbke (T. Hellberg), 27.08. 126 Ind Stummelberg /Mengebostel (T. Hellberg), 01.09. ca. 50 Ind Große Hodenhagener Marsch (N. Bahr).

Letztbeobachtung: 21.09. mind. 3 Ind Eilte (N. Bahr).

Schwanzmeise *Aegithalos caudatus*

Höchstzahlen (>15): 14.11. ca. 20 Ind Bockheberer Moor (S. Wormanns).

Waldlaubsänger *Phylloscopus sibilatrix*

Erstbeobachtungen: 22.04. je 1 Ind sing Oberhaverbecker Holz (V. Dierschke), Hansahlen (N. Molzahn) und Sellhorn/NSG Lüneburger Heide (I. Würtele).

Letztbeobachtungen: 10.07. 2 Ind sing Oberhaverbecker Holz (S. Wormanns) und 1 Ind sing Berggestell/Wilsede (C. Jung).

Fitis *Phylloscopus trochilus*

Erstbeobachtung: sehr früh am 25.03. 2 Ind sing Polder Wietzendorf (F. Wilkening).

Letztbeobachtung: 16.09. 1 Ind (PZB) Moorah/Wolterdingen (T. Hellberg).

Zilpzalp *Phylloscopus collybita*

Winterbeobachtung: 08.02. 1 Ind Häuslingen-Schacht (F. Braun).

Erstbeobachtungen: 17.03. 1 Ind sing Platenkamper Horst (F. Braun), 1 Ind Frankenfeld-O (M. Völker) und 2 Ind sing Wittmoor (S. Bischoff).

Letztbeobachtungen: 31.10. 1 Ind Flüggenhofsee und 11.11. 1 Ind Polder Wietzendorf (T. Hellberg).

Drosselrohrsänger *Acrocephalus arundinaceus*

Erstbeobachtung: 08.05. 1 Ind sing Eilter See (N. Bahr, T. Eichler).

Bruten: Insgesamt an neun verschiedenen Orten sing M festgestellt, teilweise an weniger geeigneten Stellen für nur einen Tag, teilweise auch über längere Zeit. So kann für Wietoch/Hodenhagen und Hodenhagen – Marklendorf Brutverdacht angenommen werden (T. Eicher, I.+W. Eikhorst; B. Waschkowski, N. Molzahn).

Letztbeobachtung: 14.07. 1 Ind sing Reiningen Moor-S (J. Brüggeshemke).

Schilfrohrsänger *Acrocephalus schoenobaenus*

Erstbeobachtung: 19.04. 1 Ind Pietzmoor-Ost (P. Gleisenstein)

Erstgesang: 22.04. je 1 Ind sing Möhrer Moor (S. Rathgeber) und Pietzmoor (M. Gottschling).

Bruten: Insgesamt liegen von acht verschiedenen Orten Feststellungen von sing Ind vor.

Zwischen Hodenhagen und Marklendorf (I.+W. Eikhorst) konnten ausnahmsweise sogar am 30.04. 5 Ind (4 Sänger) und am 07.06. noch 4 sing Ind festgestellt werden. Der Schilfrohrsänger scheint im Heidekreis langsam wieder häufiger zu werden.

Letztbeobachtung: 17.06. 1 Ind sing Böhme-S (B. Waschkowski).

Buschrohrsänger *Acrocephalus dumetorum*

15.06. 1 Ind sing Voigten (F. Braun, A. Torkler). In den Folgetagen nicht mehr festgestellt. Es handelt sich um den zweiten Nachweis dieser hochseltenen Rohrsängerart für den Heidekreis!

Teichrohrsänger *Acrocephalus scirpaceus*

Erstbeobachtungen: 30.04. 5 Ind sing Hodenhagen – Marklendorf (I. Eikhorst), 03.05. 1 Ind sing Lammesmarsch (B. Waschkowski).

Höchstzahl: 07.06. 32 Ind sing Hodenhagen – Marklendorf (I.+W. Eikhorst).

Letztbeobachtungen: 16.09. 1 Ind ruf aus einer Hecke Hörpel-S (T. Hellberg).

Sumpfrohrsänger *Acrocephalus palustris*

Erstbeobachtungen: 12.05. 1 Ind sing Eilter See (T. Eichler) sowie 1 Ind sing Wulfsberg – Tütsberg (U. Röhrs)-

Letztbeobachtung: 13.07. 1 Ind Fuhrhop/Böhmewiesen (T. Hellberg).

Gelbspötter *Hippolais icterina*

Erstbeobachtung: 06.05. 1 Ind Kröpke – Ostenholzer Moor (M. Völker).

Letztbeobachtung: 22.07. 1 Ind Wolterdinger Feld (T. Hellberg).

Feldschwirl *Locustella naevia*

Bruten: 31 RP Hodenhagen – Häuslingen (I. + W. Eikhorst), 7 RP Ostenholzer Moor/Lkr. Heidekreis (V. Blüml u.a.).

Insgesamt liegen von nur 15 verschiedenen Orten Gesangsfeststellungen vor. Darunter dürften Anfang Mai einige Durchzügler gewesen sein und Ende Juni und im Juli bereits Brutabbrecher oder umherwandernde Ind. Es handelt sich stets um 1 Ind pro Ort, nur in der Büchtener Saarmarsch (31.05.; T. Eichler) und bei Abelbeck-Wilde Berge (10.06.; T. Hellberg) konnten jeweils 2 Ind verheard werden. Dafür sind aber als Ausnahme am 03.05. 9 Ind (7 Sänger) an der Unteraller zwischen Hodenhagen und Marklendorf (I.+W. Eikhorst) festgestellt worden, wo auch am 19.05. noch 8 Ind (mind. 6 Rev.) nachweisbar waren (I.+W. Eikhorst).

Erstbeobachtung: 30.04. 4 Ind sing Hodenhagen – Marklendorf (I.+ W. Eikhorst).

Letztbeobachtung: 22.07. 1 Ind sing Böhmewiesen/Fuhrhop (T. Hellberg).

Schlagschwirl *Locustella fluviatilis*

27.05. und 28.05. 1 Ind sing A7-Abfahrt/Dorfmark (T. Hellberg), 01.07. 1 Ind sing Alte-Leine-Mündung (B. Waschkowski).

Rohrschwirl *Locustella luscinioides*

21.05. 2 Ind sing Transee (B. Waschkowski).

Mönchsgrasmücke *Sylvia atricapilla*

Erstbeobachtung: 24.03. 1 Ind Soltau-N (J. Baumbach).

Letztbeobachtung: 08.10. 2 Ind Brunauheide (A. Buth).

Gartengrasmücke *Sylvia borin*

Erstbeobachtung: 27.04. 1 Ind Polder Wietzendorf (S. Hilmer).

Letztbeobachtungen: 15.07. 1 Ind Wilsede (S. Wormanns) sowie 1 Ind Sprengel und 1 Ind Ilhorner Moor (U. Röhrs).

Klappergrasmücke *Sylvia curruca*

Erstbeobachtung: 18.04. 1 Ind Niederhaverbeck (S. Wormanns).

Letztbeobachtung: 06.09. 1 Ind Walsrode-NO (B. Waschkowski).

Dorngrasmücke *Sylvia communis*

Erstbeobachtung: 22.04. 1 M sing Allerbrücke/Eilte (B. Waschkowski).

Letztbeobachtung: 14.09. 1 Ind dz (PZB) Moorah/Wolterdingen (F. Braun).

Sommergoldhähnchen *Regulus ignicapillus*

Erstgesang: 14.03. 1 sehr spätes M sing Tiegen/Soltau (F. Braun) und 1 M sing Ebbingens/Walsrode (N. Molzahn).

Zug: 06.10. 1 Ind dz (PZB) Moorah/Wolterdingen (T. Hellberg).

Wintergoldhähnchen *Regulus regulus*

Erstgesang: 21.02. 1 M sing Wittmoor/Walsrode (S. Bischoff).

Höchstzahlen: 02.01. mind. 20 Ind Pietzmoor (M. Ziemer), 08.10. 13 Ind Oberhaverbecker Heide/NSG Lüneburger Heide (M. Brandt).

Waldbaumläufer *Certhia familiaris*

Erstgesang: 19.02. 1 M sing Borg-S (B. Waschkowski).

Gartenbaumläufer *Certhia brachydactyla*

Erstgesang: 29.01. 1 M sing Reloh/Wietzendorf (N. Molzahn).

Star *Sturnus vulgaris*

Höchstzahlen (≥ 1.000): 19.03. ca. 1.000 Ind Lammesmarsch (T. Hellberg), 22.06. ca. 1.000 Ind abends übf Brock-W (N. Molzahn), 16.07. ca. 1.500 Ind Wietzendorf (N. Molzahn), 04.08. ca. 1.000 Ind Großenweder Moor (F.-U. Schmidt), 05.08. ca. 4.000 Ind Böhmemündung und ca. 1.000 Ind Große Hodenhagener Marsch und ca. 1.500 Ind Leinemündung, schwärmende Ameisen jagend (T. Hellberg), 21.08. ca. 1.200 Ind und 23.08. ca. 1.700 Ind Radewiesen/Wietzendorf (N. Molzahn), 07.09. ca. 15.000 Ind und 28.09. ca. 9.000 Ind Kröpke – Ostenholzer Moor (M. Völker), 15.10. ca. 6.000 Ind Westsiedlung (M. Völker).

Soltau. Für unsere Frühlingsliebhaber, die Staaren, sind noch lange nicht genug Wohnungen vorhanden. Wer glaubt, daß schon alle Staaren da sind, der täuscht sich, und die Nachzügler werden mit schwerem Herzen wieder von dannen ziehen, wenn sie finden, daß wegen Mangel an genügenden Wohnungen keine Stätte aufgeschlagen werden kann. Besonders ihr Landleute, die ihr jetzt doch nicht zu viel auf dem Felde zu schaffen, laßt es Euch angelegen sein, Staarenhäuser zu bauen.

Ringdrossel *Turdus torquatus*

Mit nur sieben Heimzugbeobachtungen recht spärlich vertreten: 16.04. 1 Ind Camp Reinshlen (D. Wichern), 22.04. 1 M Rabings-heide (I. Würtele), 22.04. 1 Ind Niederhaverbeck (D. Allenstein), 23.04. 1 Ind Wulfsberg (D. Wichern), 27.04. 1 M / 1 W ebendort (I. Barckhausen), 30.05. 1 sehr spätes M Möhregrund/ Osterheide (S. Gröhn). Auf dem Wegzug im Herbst: 03.10. 1 Ind, 08.10. 2 Ind sowie 14.10. 3 Ind dz (PZB) Moorah/Wolterdingen (R. Grimm, F. Braun).

Wacholderdrossel *Turdus pilaris*

Höchstzahlen (>500): 08.02. mind. 600 Ind Hedern (F.-U. Schmidt), 12.11. 897 Ind dz (PZB) Moorah/Wolterdingen (T. Hellberg, R. Grimm).

Rotdrossel *Turdus iliacus*

Letztbeobachtung (Frühjahr): 29.04. 2 Ind Tütsberg/NSG Lüneburger Heide (U. Röhrs).
Erstbeobachtung (Herbst): 03.10. 23 Ind dz (PZB) Moorah/Wolterdingen und 8 Ind Tiegen/Soltau (F. Braun).

Singdrossel *Turdus philomelos*

Erstbeobachtung: 21.01. 1 Ind Westenholzer Mühle (T. Hellberg), 02.02. 1 Ind Suhorn (S. Gatzow), wobei beide Beobachtungen auch Überwinter betreffen könnten. Sichere Erstankunft: 17.02. 1 Ind Lönsheide (B. Waschkowski).

Höchstzahlen (>50): 03.10. 90 Ind (F. Braun) und 08.10. 136 Ind dz (PZB) Moorah/Wolterdingen (R. Grimm), 08.10. ca. 100 Ind Böhmer Marsch (B. Waschkowski).

Winterbeobachtung: 25.12. 2 Ind Altenwahlen (F.-U. Schmidt).

Misteldrossel *Turdus viscivorus*

Höchstzahlen (>20): 02.09. ca. 20 Ind Dröges Moor/Suroide (J.-E. Baumgarten), 13.09. 28 Ind Harber (F. Braun).

Grauschnäpper *Muscicapa striata*

Orte mit Revierbeobachtungen oder Brutnachweisen: Sprengel, Großenwede, Riensheide, Innenstadt/Soltau, Lütjeholz, Marbostel, Tiegen, Bommelsen, Uetzingen, Wietzendorf (Reloh und Ziegelei), Niederhaverbeck, Tütsberg, Wilsede, Wulfsberg (F. Braun, R. Grimm, O. Hennig, N. Molzahn, H. Petersen, U. Röhrs, M. Röttgen, T. Sander, K. Stefanski, B. Waschkowski).
Erstbeobachtung: 30.04. 1 M sing Lütjeholz/Soltau (R. Grimm).

Letztbeobachtung: 18.09. 1 Ind Ölbrücke/Hademstorf (K. Burmeister).



Abb. 15 Gauschnäpper bei der Fütterung (Juni 2023; Soltau/Tiegen) © F. Braun

Blauehlchen *Luscinia svecica*

Bruten: **BV** oder **BZF** wurden von folgenden Orten gemeldet: Voigten (1), Pietzmoor (4), Möhrer Moor (1), Lührsbockeler Moor (1), Oerbker Gehege (1), Transee/ Ostenholzer Moor, (2), Eilter See (1), Kleientnahme Hedern (3), Lammesmarsch (1), Eilter Kurve (1), Böhmemündung (5), Altenwahlen (1), Kirchwahlen (1), VSG „Untere Allerniederung“ zwischen Hodenhagen und Hademstorf (6).

Erstbeobachtung: 20.03. 1 sing Ind Eilter See (T. Eichler).

Letztbeobachtung: 23.08. 2 Ind Eilter See (T. Eichler).

Nachtigall *Luscinia megarhynchos*

Bruten: 36 RP im VSG „Untere Allerniederung“ (I.+ W. Eikhorst).

Erstbeobachtung: 14.04. 1 sing M zw. Ahlden und Eilte (T. Eichler).

Beobachtungen (Geest): 23.04. 1 Ind bei Beringungen gefangen, Grassahl (I. Würtele), 01.-03.05. 1-2 sing Ind Benzen-NW (B. Waschkowski), 20.07. 1 ruf Ind Vogelpark Walsrode (T. Hellberg).

Letztbeobachtung: 05.08. 1 Ind Ölbrücke/Hademstorf (T. Hellberg).



Trauerschnäpper *Ficedula hypoleucos*

Erstbeobachtungen: 14.04. 1 Ind sing Osterheide-NW (C. Nissen), 15.04. 1 M Bockheberer Moor (T. Neuhaus, J. Sielenkämper).

Letztbeobachtung: 15.08. 1 Ind Wilsede (S. Wormanns).

Abb. 16 Trauerschnäpper (Juni 2023 Soltau/Tiegen) © F. Braun

Hausrotschwanz *Phoenicurus ochruros*

Erstbeobachtung: 19.03. 1 Ind Tiegen (F. Braun).

Letztbeobachtung: 12.11. 2 Ind Schneede (F.-U. Schmidt).

Winterbeobachtungen: 21.01. 3 Ind A27-Park/Walsrode (B. Waschkowski), 04.-14.12. 1-3 Ind Bayershof/Bomlitz (A. Buth), 09.12. 1 Ind Eilte, 28.12. 1 Ind Bierder See (B. Waschkowski).

Zwischen Letzt- und Erstbeobachtungen sowie Überwinterungen zu unterscheiden fällt schwer. Anfang Dezember können noch späte Wegzügler unterwegs sein, doch wenn ein Individuum 10 Tage später - wie in Bomlitz - weiterhin anwesend ist, dürfte der Vogel einen Überwinterungsversuch unternehmen.

Gartenrotschwanz *Phoenicurus phoenicurus*

Erstbeobachtung: 05.04. 1 Ind Walsrode (J. Baumbach), 08.04. 1 sing Ind Hannibals Grab/Wilsede (F. Stühmer).

Letztbeobachtung: 09.09. 1 Ind Suhorn/NSG Lüneburger Heide (U. Röhrs).

Abb. 17 Braunkehlchen – ein leider selten gewordener Anblick (Mai 2023; Voigten) © F. Braun



Braunkehlchen *Saxicola rubetra*

Bruten: Um den Status später Durchzügler bis Ende Mai und umherstreifender Exemplare nicht über zu interpretieren, werden keine Nachweise ohne spätere Bestätigung als brutverdächtig gewertet. Und so blieb es 2023 ausschließlich bei folgenden Revieren des Braunkehlchens: Dorfmark-O (1), Bredehorst/Oerbker Gehege (3), Oberndorfmark – Südbostel (3), Sieben Steinhäuser-W (1), Südbosteler Moor (2) und im VSG „Unter Allerniederung“ zwischen Hodenhagen und Stillenhöfen, wo 2023 eine flächendeckende Kartierung von Brutvögeln stattfand (I.+ W. Eikhorst): Große Hodenhagener Marsch (1), Büchtener Saatmarsch (2), Eickeloher Fährweg (1), Grethemer Fährweg (1), Leinemündung (1), Leine nördlich der Bothmer Mühle (1), Esseler Wiesen (1), Stillenhöfener Marsch (1). Der Nachweis einer erfolgreichen Brut gelang in der Büchtener Saatmarsch (T. Eichler, P. Eichler).

Erstbeobachtung: 18.04. 1 Ind Zahrensen (J. Strache), 19.04. 1 sing Ind Harmelingen (N. Molzahn).

Letztbeobachtung: 01.10. 1 Ind Wittmoor (B. Waschkowski).

Schwarzkehlchen *Saxicola rubicola*

Erstbeobachtung: 13.03. 1 spätes Ind Marienstein/Klein Eilstorf (T. Eichler).

Letztbeobachtung: 28.11. 1 Ind Wittmoor (F. Braun) und vielleicht auch überwintert 30.12. 1 M Eilstorfer Bruch (T. Eichler).

Steinschmätzer *Oenanthe oenanthe*

Erstbeobachtung: 14.04. 1 M / 1 W Camp Reinsehlen (H. Wirth).

Höchstzahlen (>10): 01.05. 12 Ind Twieselmoor (S. Krüger), 11 Ind Klein Amerika (T. Hellberg), 03.05. 8 M / 4 W Schäferhofdünen (T. Hellberg), 04.05. 12 Ind Brunauheide (F. Günther), 05.05. 11 Ind Wulfsberg – Tütsberg (U. Röhrs), 06.05. 26 Ind Alvern, 07.05. 18 Ind Grauen-O, 23 Ind Schäferhofdünen (T. Hellberg), 11 Ind Große Hodenhagener Marsch (T. Eichler). Die Zahl heimziehender Steinschmätzer war im Vergleich zu den Vorjahren recht hoch.

Letztbeobachtung: 08.10. 4 Ind Brunauheide (A. Buth).

Haussperling *Passer domesticus*

Höchstzahlen (≥40): 04.06. mind. 40 Ind Kirchboitzen (W. Podszun), 04.08. mind. 50 Ind Bosse (N. Bahr), 05.08. mit mind. 270 Ind eine sehr große Ansammlung in der Lammesmarsch (T. Hellberg).

Feldsperling *Passer montanus*

Höchstzahlen (>30): 02.02. ca. 120 Ind Böhmer Marsch (N. Bahr), 26.11. ca. 90 Ind Böhmemündung (R. Grimm), 03.12. ca. 30 Ind Kirchwahlingen (R. Gerken, S. Gatzow). Es sieht so aus, als würde der Feldsperling seit wenigen Jahren deutlich im Bestand abnehmen.

Heckenbraunelle *Prunella modularis*

Höchstzahl: Bei den regelmäßigen PZB bei Moorah/Wolterdingen betrug die Höchstzahl in diesem Jahr 34 Ind am 17.09. (T. Hellberg).

Abb. 18 Auch Heckenbraunellen sind recht farbige Vögel (März 2023; Soltau/Tiegen) © F. Braun



Wiesenschafstelze *Motacilla f. flava*

Erstbeobachtungen: 24.03. 1 Ind Behringen-W (U. Röhrs), 02.04. 1 M Eggersmühlen (U. Röhrs).
Höchstzahlen (>50): 05.08. mind. 50 Ind Böhmewiesen/Hollige (B. Waschkowski), 19.08. 56 Ind dz, 28.08. 71 Ind dz, 29.08. 135 Ind dz, 03.09. 83 Ind dz, 04.09. 151 Ind dz (PZB) bei Moorah/Wolterdingen (R. Grimm, F. Braun, T. Hellberg).

Letztbeobachtung: 30.09. 1 Ind Twieselmoor (S. Kringel).

Thunbergschafstelze *Motacilla flava thunbergi*

29.04. 1 Ind Kleientnahme Hedern (F. Braun), 30.04. 1 Ind Schülernbrockhof – Lieste (T. Hellberg), 01.05. 1 Ind Twieselmoor (S. Heer), 05.05. 5 Ind Radewiesen/Wietzendorf und 1 Ind Klein Amerika (T. Hellberg), 06.05. 4 Ind Mengebostel, 20.05. 20 Ind Weißenkamp, 2 Ind Haus Ilster und 3 Ind Alvern-O (T. Hellberg), 29.08. 1 Ind Wolterdingen (F. Braun).



Abb. 19 Thunbergschafstelzen sind im Frühjahr regelmäßige Durchzügler (April 2023; Kleientnahme Hedern) © F. Braun

Bachstelze *Motacilla alba*

Erstbeobachtung: 28.01. 1 Ind Frankenfeld (B. Waschkowski).

Höchstzahlen (>40): 22.08. ca. 50 Ind Wulfsberg – Tütsberg (K.-P. Micheli), 23.08. ca. 50 Ind Ahlden – Eilte (T. Eichler), 30.08. ca. 40 Ind dz Benefeld (A. Buth), 02.09. 45 Ind Wulfsberg – Tütsberg (A. Buth), 04.09. ca. 40 Ind Tütsberg (S. Gatzow), 08.09. 42 Ind Tütsberg (U. Röhrs).

Winterbeobachtungen: 01.01. 1 Ind Breloh-S (A. Zörner), im Dezember gelangen sieben Nachweise, am 30.12. waren es sogar mehr als 50 Ind bei der Kleientnahme Hedern (B. Waschkowski).

Trauerbachstelze *Motacilla alba yarellii*

29.04. 1 Ind Kleientnahme Hedern (F. Braun).

Abb. 20 Trauerbachstelze (April 2023; Kleientnahme Hedern) © F. Braun



Brachpieper *Anthus campestris*

16.08. 1 Ind Niederhaverbeck – Wulfsberg (J. Giglot).

Wiesenpieper *Anthus pratensis*

Bruten: Es liegen von Orten insbesondere im NSG Lüneburger Heide Brutzeitfeststellungen vor. Viele aber aus dem April, sodass eine Trennung von späten Durchzüglern schwerfällt. Von weiteren Nachweisen lassen sich jedoch Reviere herleiten: Pietzmoor (1), Schäferhofdünen (1), Twieselmoor (1), Wesselsrieth/Wesseloh (1), Radewiesen/Wietzendorf (4), Wittmoor (1), Alter Fährweg/Eickeloh (1), Stillenhöfener Marsch (1)

Höchstzahlen (>50): 12.02. ca. 50 Ind Kleientnahme Hedern (B. Waschkowski), 03.10. 110 dz Ind, 08.10. 66 dz Ind, 14.10. 101 dz Ind, 15.10. 96 dz Ind, 22.10. 51 dz Ind (PZB) Moorah/Wolterdingen (R. Grimm, F. Braun, T. Hellberg).

Baumpieper *Anthus trivialis*

Erstbeobachtungen: 09.04. 1 M sing Großholz und 1 M sing Wüsthof (R. Grimm), 10.04. 2 M sing Eggersmühlen (U. Röhrs) und 2 Ind dz Riensheide (T. Hellberg).

Höchstzahlen (>15): 19.08. 18 Ind dz, 29.08. 17 Ind dz, 04.09. 17 Ind dz, 08.09. 17 Ind dz, 16.09. 15 Ind dz (PZB) Moorah/Wolterdingen (F. Braun, T. Hellberg, R. Grimm).

Letztbeobachtung: 27.09. 2 Ind dz Wolterdingen (F. Braun).

Rotkehlpieper *Anthus cervinus*

05.05. mind. 1 Ind aus einer ausgeprägten Blänke abziehend Radewiesen/Wietzendorf (T. Hellberg).

Bergpieper *Anthus spinoletta*

20.01. 2 Ind Wittmoor (F. Braun), 05.02. 1 Ind Steinbrück/Wietzendorf (N. Molzahn), 11.03. 1 Ind Radewiesen/Wietzendorf (N. Molzahn), 12.03. 1 Ind Rethemer Ziegelei (B. Waschkowski), 07.04. 1 Ind Radewiesen/Wietzendorf (N. Molzahn), 24.10. 1 Ind Wittmoor (F. Braun), 29.10. 1 Ind dz (PZB) Moorah/Wolterdingen (T. Hellberg, R. Grimm), 03.-24.12. 1 Ind Böhmemündung (B. Waschkowski, T. Hellberg), 11.12. 1 Ind Tiegen/Soltau (F. Braun), 28.12. 1 Ind Eickeloher Bruch (T. Hellberg).

Buchfink *Fringilla coelebs*

Erstgesang: 12.02. 1 sing Ind Reloh/Wietzendorf (N. Molzahn).

Höchstzahlen (>1.000): 21.01. ca. 1.000 Ind Ostenholz (T. Hellberg), 27.09. 1.109 dz Ind, 08.10. 2.159 dz Ind, 15.10. 1.270 dz Ind (PZB) Moorah/Wolterdingen (T. Hellberg, F. Braun), 03.12. ca. 1.000 Ind rast Ind Wolterdingen Feld (T. Hellberg).

Bergfink *Fringilla montifringilla*

Letztbeobachtung (Frühjahr): 23.04. 2 W Grassahl (I. Würtele), 1 Ind Stübeckshorn (F. Braun), 1 Ind Stattberg/Oberhaverbeck (C. Schweiger).

Höchstzahlen (>400): 22.10. 631 dz Ind, 29.10. 413 dz Ind (PZB) Moorah/Wolterdingen (T. Hellberg, R. Grimm).

Erstbeobachtung (Herbst): 27.09. 32 dz Ind (PZB) Moorah/Wolterdingen und 1 Ind Tiegen/Soltau (Florian Braun).

Kernbeißer *Coccothraustes coccothraustes*

Höchstzahlen (>20): 18.11. 55 rast Ind in Pappeln in Wietzendorf (N. Molzahn).

Gimpel *Pyrrhula pyrrhula europaea*

Trompetergimpel *Pyrrhula p. pyrrhula*

28.01. 1 ruf Ind Alte Weide/Soltau (F. Braun), 05.11. 1 Ind, 15.11. 3 Ind, 18.11. 1 Ind Wietzendorf (N. Molzahn), 18.11. 1 Ind Hörpeler Feld (T. Hellberg), 24.11. 1 Ind Wietzendorf (N. Molzahn), 02.12. 1 Ind Tiegen (F. Braun), 16.12. 1 Ind Lohholz/Schwarmstedt (E. Schulze), 25.12. 2 Ind Reloh/Wietzendorf (N. Molzahn).

Grünfink *Chloris chloris*

Höchstzahlen (>30): 02.03. ca. 30 Ind Hanloh/Munster (M. Preisegger), 07.12. ca. 80 Ind Wolterdinger Feld (F. Braun), 15.12. ca. 50 Ind Brock (T. Hellberg). Die Höchstzahlen der Wintertrupps sind im Vergleich zu früheren Jahrzehnten deutlich geringer. Früher waren Schwärme von mehr als 500 Ind keine Ausnahme.

Berghänfling *Linaria flavirostris*

05.04. 4 Ind Polder Wietzendorf (F. Wilkening), 30.10. 1 dz Ind (PZB) Moorah/Wolterdingen (T. Hellberg, R. Grimm), 05.11. 9 Ind an Mehldede fressend Weiher/Soltau (T. Hellberg), 05.11. 6 dz Ind Dorfmarker Berg (T. Hellberg), 12.11. 2 dz Ind (PZB) Moorah/Wolterdingen (R. Grimm, T. Hellberg). In anderen Jahren ist das Zuggeschehen dieses nordischen Finken nicht so auffällig. Im Heidekreis kommt es sonst eher zu Einzelbeobachtungen der Art im Winter.

Bluthänfling *Linaria cannabina*

Höchstzahlen (>150): 29.01. ca. 300 Ind Walsrode/A27-Park (B. Waschkowski), 04.02. ca. 150 Ind Wolterdinger Feld (T. Hellberg), 07.12. ca. 150 Ind Wolterdinger Feld (F. Braun).

Birkenzeisig *Acanthis spec.*

Birkenzeisig spec. *Acanthis flammea / cabaret*

Höchstzahlen (>40): 27.01. ca. 40 Ind Walsrode (B. Waschkowski), 05.02. ca. 40 Ind Sprötzmoorgrund/Munster (T. Hellberg), 13.11. ca. 50 Ind Pietzmoor (S. Wormanns), 04.12. ca. 150 Ind Sprengel (U. Röhrs), 27.12. 60 Ind Twieselmoor/NSG Lüneburger Heide (D. Mertens).

Taigabirkenzeisig *Acanthis flammea*

Höchstzahlen (>40): 11.12. 150 Ind Oberhaverbeck (L. Götz), 28.12. ca. 40 Ind Eickeloh (T. Hellberg). Taigabirkenzeisige wandern auf der Suche nach Brutplätzen und Nahrung nomadisch über die eurasische Nordhalbkugel. Im Jahr 2023 trat die Art verstärkt in Deutschland auf, ohne von einer ausgeprägten Invasion sprechen zu können. Dazu waren die Zahlen nicht außerordentlich hoch.

Abb. 21 Taigabirkenzeisig (Dezember 2023; Soltau/Tiegen) © F. Braun



Kiefernkreuzschnabel – *Loxia pytopsittacus*

04.02. 1 M / 1 W Möhrer Moor (T. Hellberg). Das Pärchen balzte und verhielt sich recht heimlich. Leider gelangen keine Bestätigungen, obgleich anonyme Hinweise auf dortige Kiefernkreuzschnäbel schon aus dem Januar 2023 vorliegen. Der Einflug aus dem Herbst 2022 klang somit im Frühjahr mit einigen Beobachtungen aus. Bruten, obwohl nicht auszuschließen, konnten nicht bestätigt werden.

Fichtenkreuzschnabel *Loxia curvirostra*

Höchstzahlen (>15): 22.01. 25 Ind Berggestell/Wilsede (M. Brandt), 05.02. 15 Ind Behringen (S. Gröhn), 19.08. 31 dz Ind (PZB) Moorah/Wolterdingen (R. Grimm, T. Hellberg), 23.08. ca. 20 Ind Schwarzes Dreck/Riensheide (N. Molzahn), 03.10. 18 dz Ind (F. Braun), 08.10. 29 dz Ind, 22.10. 18 dz Ind (PZB) Moorah/Wolterdingen (R. Grimm), 23.10. 20 Ind Uetzingen (B. Waschkowski), 13.11. 25 dz Ind (PZB) Moorah/Wolterdingen (T. Hellberg), 18.11.-11.12. max. 30 Ind Uetzingen (B. Waschkowski).

Stieglitz *Carduelis carduelis*

Höchstzahlen (>100): 08.01. ca. 400 Ind Heemenhof/Ostenholz (F.-U. Schmidt), 05.02. ca. 100 Ind Ilster (T. Hellberg), 08.10. 176 dz Ind, 14.10. 203 dz Ind (PZB) Moorah/Wolterdingen (R. Grimm), 10.12. ca. 250 Ind Brock (T. Hellberg), 30.12. ca. 150 Ind Höpen/Schneverdingen (J. Durstewitz). Im Gegensatz zum Grünfink sind die Wintertrupps des Stieglitzes in den letzten Jahren größer geworden.

Girlitz *Serinus serinus*

Bruten: **BZF** in Tiegen (1), Serengeti-Park (1), Soltau (3), Behringen (1), Ahlden (1), Bothmer (1), Reinsehlen (1), Walsrode (1), Marklendorf (1), Jettebruch (1), Schneverdingen (1), Heide-Park/Soltau (3), **BV** in Soltau (2), Behringen (1), Wietzendorf (1), Harber (1).

Erstbeobachtung: 02.03. 1 sing Ind Bad Fallingbostal (M. Oehler).

Erlenzeisig *Spinus spinus*

Höchstzahlen (>200): 10.01. ca. 250 Ind Breidingsgarten/Soltau (J. Steinmetz), 20.01. ca. 400 Ind Südkampen-SW (F. Braun), 24.01. ca. 200 Ind Zahresen (M. Reger).

Spornammer *Calcarius lapponicus*

08.10. 1 Ind intensiv rufend und sichtbar dz (PZB) Moorah/Wolterdingen (R. Grimm, T. Hellberg). Diese Feststellung ist mindestens der 5. Nachweis einer Spornammer bei den seit 12 Jahren durchgeführten PZB zwischen Wolterdingen und Ellingen. Die Spornammer ist somit natürlich kein häufiger Durchzügler in der Region, aufgrund der geringen Populationsgröße der Art überrascht die Regelmäßigkeit dennoch.

Grauammer *Emberiza calandra*

Bruten: 2023 gelang erstmals seit Jahrzehnten ein **BN**: 06.08. 3 Ind, davon eines futtertragend, 1 Ind war wohl juv, Bredehorst/Oerbker Gehege (T. Hellberg), 2 **BZF** Südbostal, 1 BZF Thomas-hof, 1 BZF Oberndorfmark (T. Hellberg, B. Waschkowski). Leider fehlen Bestätigungen der einmaligen Nachweise und außerdem scheinen die wenigen Individuen recht mobil zu sein, aber die Zahl der Beobachtungen steigt. Die Entwicklung in der Region verläuft somit seit 20 Jahren positiv.

Goldammer *Emberiza citrinella*

Erstgesang: 14.02. 1 sing Ind Häteler Berg (N. Molzahn).

Höchstzahlen (>40): 21.-29.01. mind. 40 Ind A27-Park/Walsrode, 05.02. mind. 50 Ind Honerdingen (B. Waschkow-ski), 13.02. ca. 40 Ind Große Hodenhagener Marsch (N. Bahr), 03.10. ca. 40 Ind Wulfsberg – Tütsberg (A. Buth), 05.11. ca. 40 Ind Woltem, 13.11. 50 Ind Ahlfen-N, 19.11. ca. 100 Ind Wieheholz-O und ca. 100 Ind Ellingen-O (alle T. Hellberg). Truppgrößen von selten über 40 Ind sind geringe Maximalzahlen, wodurch sich mittlerweile auch im Rastbestand der Goldammer eine deutliche Abnahme der Art ablesen lässt.

Ortolan *Emberiza hortulana*

04.06. 1 sing Ind Voigten mit Wendland-Dialekt (U. Röhrs).

Rohrammer *Emberiza schoeniclus*

Erstgesang: 19.03. 1 sing Ind Ölbrücke/Hademstorf (T. Hellberg).

Höchstzahlen (> 20): 19.03. ca. 40 Ind Ölbrücke/Hademstorf (T. Hellberg), 08.10. 35 dz Ind, 22.10. 23 dz Ind (PZB) Moorah/Wolterdingen (R. Grimm).

Literatur:

📖 AAN/NLWKN (2024): Bericht der Arbeitsgemeinschaft Adlerschutz in Niedersachsen über den Brutverlauf bei See- und Fischadler im Jahr 2023. 📖 BORGMANN, S. (2023): Erfolge für Wiedehopf, Wendehals und Co. Naturschutz und Naturparke, Heft 256: 2-3. 📖 BURNHAUSER, A. (1983): Zur ökologischen Situation des Weißstorchs in Bayern: Brutbestand, Biotopansprüche, Schutz und Möglichkeiten der Bestandserhaltung und -verbesserung (Abschlussbericht; unveröffentl.) Inst.Vogelkde., Garmisch-Partenkirchen. 📖 GRIMM, R., F.-U. SCHMIDT & T. HELLBERG (2017): Avifaunistische Arbeitsgemeinschaft Soltau-Fallingbostel. Vogelkundlicher Jahresbericht 2016. 62 S. 📖 LAKEBERG, H. (1995): Zur Nahrungsökologie des Weißstorchs *Ciconia ciconia* in Oberschwaben (S-Deutschland): Raum-Zeit-Nutzungsmuster, Nestlingsentwicklung und Territorialverhalten. Ökol. Vögel 17 (Sonderheft): 1-87. 📖 RICCI, A. (2023): Ackerbrüter in großer Not. Böhme-Zeitung (21.10.2023). 📖 RICCI, A. & R. VORWERK (2023): Ins gemachte Nest. Immer mehr Weißstörche nisten im Heidekreis, erstes Paar brütet auf dem Cohrshof. Böhme-Zeitung (03.06.2023). 📖 SCHMIDT, F.-U., T. HELLBERG, R. GRIMM, N. MOLZAHN, F. BRAUN (2021): Avifaunistische Arbeitsgemeinschaft. Vogelkundlicher Jahresbericht 2020. 66 S. (unveröffentl.). 📖 SCHMIDT, F.-U., T. HELLBERG, R. GRIMM, N. MOLZAHN (2014): Die Vogelwelt im Heidekreis – eine aktuelle Bestandsaufnahme. Nat.kdl. Beitr. Soltau-Fallingbostel: 1-546.

Tab. 5 Erstmeldung ausgewählter Vogelarten 2023 im Vergleich zu den Zeiträumen 1960-1980 und 1990-2020

Vogelart	Erstmeldung 2023	Erstmeldung 1990-2020	Erstmeldung 1960-1980
Baumpieper	09.04.	11.04.	02.05.
Braunkehlchen	18.04.	21.04.	28.04.
Dorngrasmücke	22.04.	25.04.	04.05.
Feldschwirl	13.05.	28.04.	k.A.
Fitis	25.03.	04.04.	14.04.
Gartengrasmücke	01.05.	28.04.	03.05.
Gartenrotschwanz	05.04.	15.04.	21.04.
Gelbspötter	06.05.	08.05.	13.05.
Girlitz	02.03.	05.04.	28.04.
Grauschnäpper	30.04.	04.05.	05.05.
Hausrotschwanz	19.03.	19.03.	11.04.
Heidelerche	19.02.	02.03.	11.03.
Klappergrasmücke	18.04.	15.04.	26.04.
Mauersegler	28.04.	29.04.	02.05.
Mehlschwalbe	20.04.	16.04.	28.04.
Mönchsgrasmücke	24.03.	03.04.	26.04.
Nachtigall	14.04.	21.04.	06.05.
Neuntöter	27.04.	01.05.	17.05.
Rauchschwalbe	30.03.	30.03.	15.04.
Wiesenschafstelze	24.03.	11.04.	18.04.
Schwarzkehlchen	13.03.	12.03.	k.A.
Sumpfrohrsänger	12.05.	14.05.	k.A.
Teichrohrsänger	03.05.	05.05.	k.A.
Trauerschnäpper	14.04.	17.04.	30.04.
Uferschwalbe	22.04.	19.04.	k.A.
Waldlaubsänger	22.04.	22.04.	29.04.
Zilpzalp	17.03.	17.03.	06.04.



Abb. 22 Im Winter wird das Gimpel-Männchen zur Kugel (Januar 2023; Soltau) © F.-U. Schmidt

Und sonst ... ?



Abb. 23 Der Brutplatz ist bei OBI sicher! (Mai 2023; Soltau) © F.-U. Schmidt

Abb. 24 Auch Mittelspechte nutzen Vogelfütterungen (April 2023; Bispingen) © H. Halm



Kommentierte (Arten-)Liste der Vögel im Heidekreis seit 1850

Seit Mitte des 19. Jahrhunderts sind die ersten verstreut vorliegenden vogelkundlichen Angaben publiziert worden: z.B. STEINVORTH & KOHLRAUSCH (1861) und BORGGREVE (1869, 1871). Zu Beginn des 20. Jahrhunderts kamen weitere Beobachtungen aus der Lüneburger Heide hinzu: z.B. KROHN (1904), LÖNS (1907), KOCH (1909-1912), DIETRICH (1928) und BRINKMANN (1933). Zu avifaunistisch tätigen Personen, publizierter wie auch unpublizierter Literatur und vogelkundlichen Aktivitäten des 19. und 20. Jahrhunderts siehe auch SCHMIDT (2001).

In der folgenden Liste werden die Vögel im Heidekreis auf den aktuellen Stand gebracht; sie soll als Grundlage insbesondere für die Einordnung von aktuellen und zukünftigen Nachweisen dienen. Dabei orientiert sich unsere Liste an der Liste der Vögel Deutschlands (BARTHEL & KRÜGER 2019). Jede Art ist einer Kategorie von A bis E zugeteilt. Weiterhin werden Angaben zum aktuellen Brutstatus, zur Häufigkeit und zum Status außerhalb der Brutzeit gemacht. Alle Angaben sind auf dem Stand vom **31.12.2023**.

Kategorien:

A = seit 1850 mindestens einmal im Heidekreis als Wildvogel nachgewiesen.

B = im Zeitraum 1800 bis 1949, später nicht mehr als Wildvogel im Heidekreis nachgewiesen.

C = gebietsfremde Art, als Brutvogel im Heidekreis durch den Menschen beabsichtigt (Aussetzung/Freilassung) oder unbeabsichtigt (Entkommen aus Haltungen) nachgewiesen.

D = gebietsfremde Art, die mit großer Sicherheit nicht auf natürlichem Weg in den Heidekreis gelangt ist.

E = gebietsfremde Individuen (Gefangenschaftsflüchtlinge).

Brutstatus:

 N = Brutvogel in geeigneten Lebensräumen.

 V = Die Art hat seit 1850 ausnahmsweise einmal oder mehrfach im Heidekreis gebrütet.

O = Art ist im Heidekreis ausgestorben; seit 1950 kein Brutvorkommen mehr.

E = Art hat nur als flugunfähige bzw. entflogene Art gebrütet.

Häufigkeitsangaben:

1 = 1-100 Brutpaare

4 = 10.001-100.000 Brutpaare

2 = 101-1.000 Brutpaare

5 = > 100.000 Brutpaare

3 = 1.001-10.000 Brutpaare

Status außerhalb der Brutzeit:

J = Jahresvogel; Art zur Brut- und Nichtbrutzeit im Heidekreis anwesend.

Z = Zugvogel; Art während der Zugzeit im Heidekreis durchziehend.

W = Wintergast; Vögel meist nordöstlicher Herkunft überwintern im Heidekreis.

S = Art seit 1980 weniger als fünf Nachweise im Jahr.

Buchstaben-Kombinationen können vorkommen.

Die Reihenfolge der Arten richtet sich nach BARTHEL et al. (2020).

Abkürzungen:

M = Männchen, W = Weibchen, ad = adult, dj = diesjährig, vj = vorjährig, Ind = Individuum.

HÜHNERVÖGEL

- 001 Helmpferlhuhn** *Numida meleagris*

D			
---	--	--	--

Aussetzaktion 1899 bei Steinbeck und Hützel, letzter Abschuss 1907
- 002 Haselhuhn** *Tetrastes bonasia*

D			
---	--	--	--

14.09.1967 1 Ind und 09.06.1974 1 M / 1 W TrübPI Munster-N (Herkunft unbekannt)
- 003 Birkhuhn** *Lyrurus tetrix*

A	N	1	J
---	---	---	---
- 004 Rebhuhn** *Perdix perdix*

A	N	2	J
---	---	---	---
- 005 Wachtel** *Coturnix coturnix*

A	N	1	Z
---	---	---	---
- 006 Jagdfasan** *Phasianus colchicus*

C	N	2	J
---	---	---	---
- 007 Pfau** *Pavo cristatus*

DE			S
----	--	--	---

16.05.2020 1 M Wintermoor, 28.06.2020 1 Ind Schülernbrockhof (Herkunft unbekannt)

ENTENVÖGEL

- 008 Ringelgans** *Branta bernicla*

A			ZW
---	--	--	----

1971-2022 16 Nachweise; zuletzt 13.11.2022 1 Ind bei Wolterdingen
- 009 Rothalsgans** *Branta ruficollis*

A			S
---	--	--	---

2003-2023 7 Nachweise; zuletzt 25.12.2022 1 Ind Bosse-Frankenfeld
- 010 Kanadagans** *Branta canadensis*

A	N	1	J
---	---	---	---
- 011 Weißwangengans** *Branta leucopsis*

A	V	1	ZW
---	---	---	----

Bruten 2008, 2010, 2013
- 012 Streifengans** *Anser indicus*

CD			S
----	--	--	---
- 013 Schneegans** *Anser indicus*

DE			S
----	--	--	---

September 1969-1975 1 Ind Raum Walsrode, 27.02.1982 1 ad bei Eilte, 29.01.2003 1 Ind Mandelsee/Böhme, 13.04.2020 2 Ind Lünzen, 15.04.2023 1 Ind Zahrener Flatt
- 014 Graugans** *Anser anser*

A	N	2	J
---	---	---	---
- 015 Schwanen-/Höckergans** *Anser cygnoides f. domestica*

DE			S
----	--	--	---

30.01.-21.02.1982 1 Ind Eilte/Eickeloh, 12.04.1982 1 Ind bei Essel, 18.06.2009-14.02.2010 1 Ind Soltau, 13.02.2011 1 Ind Hademstorf
- 016 Waldsaatgans** *Anser fabalis*

A			S
---	--	--	---

2000-2016 8 Nachweise; zuletzt 12.03.2016 1 Ind Groß Häuslingen
- 017 Kurzschnabelgans** *Anser brachyrhynchus*

A			SW
---	--	--	----

018	Tundrasaatgans <i>Anser serrirostris</i>	A			ZW
019	Blässgans <i>Anser albifrons</i>	A			ZW
020	Zwerggans <i>Anser erythropus</i> 2003-2022 7 Nachweise; zuletzt 31.12.2023 1 Ind Weihbruch	A			S
021	Schwarzschan <i>Cygnus atratus</i> 24.-31.12.1994 1 Ind Kirchwalingen, 16.01.+23.02.1995 2 Ind Böhmemündung, 10.06. und 02.07.2002 1 M / 1 W Marbostel/Soltau, 18.01.-18.02.2003 2 Ind Bosse- Ahlden, 15.04.2011 1 Ind Polder Wietzendorf, 07.07.2018+25.02.2019 1 immat Bassel sowie 11.07.2020 1 Ind Bassel	D			S
022	Höckerschwan <i>Cygnus olor</i>	A	N	1	ZW
023	Zwergschwan <i>Cygnus columbianus</i>	A			ZW
024	Singschwan <i>Cygnus cygnus</i>	A			ZW
025	Nilgans <i>Alopochen aegyptiaca</i>	A	N	2	J
026	Brandgans <i>Tadorna tadorna</i> Letzte erfolgreiche Bruten 2008 bei Eilte und an der Böhmemündung	A	V	1	ZW
027	Rostgans <i>Tadorna ferruginea</i> Letzte erfolgreiche Brut 2011 an den Poldern Wietzendorf	A	V	1	ZW
028	Brautente <i>Aix sponsa</i> 1994-2002 2 Nachweise; zuletzt 29.11.2002 1 Ind bei Essel	C			S
029	Mandarinente <i>Aix galericulata</i> 2019 Brut bei Hützel	C	V	1	S
030	Knäkente <i>Spatula querquedula</i> Letzte Brut 2023 Eilter See	A	V	1	Z
031	Löffelente <i>Spatula clypeata</i>	A	V	1	Z
032	Schnatterente <i>Mareca strepera</i> 1985, 2000 und 2016 Bruten	A	V	2	Z
033	Pfeifente <i>Mareca penelope</i>	A			Z
034	Kanadapfeifente <i>Mareca americana</i> 23.-03.02.2003 1 vj Böhmemündung, 28.12.2003 1 M bei Bosse	C			S
035	Stockente <i>Anas platyrhynchos</i>	A	N	3	J

- 036 Bahamaente** *Anas bahamensis*
23.09.2020 2 Ind Polder Wietzendorf
- | | | | |
|---|--|--|---|
| C | | | S |
|---|--|--|---|
- 037 Spießente** *Anas acuta*
Letzte Brut 2012 bei Essel
- | | | | |
|---|---|---|---|
| A | V | 1 | Z |
|---|---|---|---|
- 038 Krickente** *Anas crecca*
- | | | | |
|---|---|---|----|
| A | N | 2 | JZ |
|---|---|---|----|
- 039 Kolbenente** *Netta rufina*
1904-2016 18 Nachweise
- | | | | |
|---|--|--|---|
| A | | | Z |
|---|--|--|---|
- 040 Tafelente** *Aythya ferina*
Letzte Brut 2004 auf TrübPI Bergen
- | | | | |
|---|---|---|---|
| A | V | 1 | Z |
|---|---|---|---|
- 041 Moorente** *Aythya nyroca*
1986 Brut Polder Wietzendorf; 2001-2023 29 Nachweise; zuletzt 02.08.2023 1 Ind Dreikronen/Walsrode
- | | | | |
|----|---|---|---|
| AC | V | 1 | Z |
|----|---|---|---|
- 042 Reiherente** *Aythya fuligula*
- | | | | |
|---|---|---|---|
| A | N | 2 | Z |
|---|---|---|---|
- 043 Bergente** *Aythya marila*
1955-2023 36 Nachweise; zuletzt 23.04.2023 2 W Polder Wietzendorf
- | | | | |
|---|--|--|----|
| A | | | ZW |
|---|--|--|----|
- 044 Eiderente** *Somateria mollissima*
1955-2011 11 Nachweise; zuletzt 08.01.2011 1 ad bei Rethem
- | | | | |
|---|--|--|----|
| A | | | ZW |
|---|--|--|----|
- 045 Samtente** *Melanitta fusca*
17.01.-14.02.1971 1 M / 1 W Ahlden-Eilte, 08.03.1979 1 M Kirchwahlen, 15.12.2012 6 M Marklendorfer Schleuse
- | | | | |
|---|--|--|----|
| A | | | ZW |
|---|--|--|----|
- 046 Trauerente** *Melanitta nigra*
09.04.1956 1 M Ahlden, 15.10.1972 1 M Engehausen, 01.11.1980 1 M Ostenholzer Moor, 28.11.1985 1 W Groß Häuslingen, 06.-17.04.1987 1 W Suroide, 25.03.1922 Zugrufe nachts Wolterdingen
- | | | | |
|---|--|--|----|
| A | | | ZW |
|---|--|--|----|
- 047 Eisente** *Clangula hyemalis*
25.02.1987 1 W Eilte, 16.12.1998 1 W Hademstorf
- | | | | |
|---|--|--|----|
| A | | | ZW |
|---|--|--|----|
- 048 Schellente** *Bucephala clangula*
- | | | | |
|---|---|---|---|
| A | N | 1 | Z |
|---|---|---|---|
- 049 Zwergsäger** *Mergellus albellus*
- | | | | |
|---|--|--|----|
| A | | | ZW |
|---|--|--|----|
- 050 Kappensäger** *Lophodytes cucullatus*
27.-30.01.2002 1 M Kirchwahlen, 12.01.-17.02.2003 1 M Bosse-Rethem, 26.01.2005 1 Ind Rethem
- | | | | |
|---|--|--|---|
| D | | | S |
|---|--|--|---|
- 051 Gänsesäger** *Mergus merganser*
Bruten 2013, 2014, 2019 und 2021
- | | | | |
|---|---|---|---|
| A | V | 1 | Z |
|---|---|---|---|

052 Mittelsäger *Mergus serrator*

1962-2011 10 Nachweise; zuletzt 15.02.2011 1 M Spiekerhof/Soltau

A			ZW
---	--	--	----

NACHTSCHWALBENVÖGEL

053 Nachtschwalbe/Ziegenmelker *Caprimulgus europaeus*

A	N	2	Z
---	---	---	---

SEGLERVÖGEL

054 Mauersegler *Apus apus*

A	N	2	Z
---	---	---	---

TRAPPEN

055 Großstrappe *Otis tarda*

1945-2010 22 Nachweise; zuletzt 24.02.2010 bei Wietzendorf

A			
---	--	--	--

KUCKUCKE

056 Kuckuck *Cuculus canorus*

A	N	2	Z
---	---	---	---

FLUGHÜHNER

057 Steppenflughuhn *Syrhaptes paradoxus*

Invasionen 1863 = 2 Nachweise, 1888 = 3 Nachweise

A			S
---	--	--	---

TAUBEN

058 Straßentaube *Columba livia f. domestica*

Verwilderte Form einer domestizierten Art mit etablierten Populationen

C	N	2	J
---	---	---	---

059 Hohltaube *Columba oenas*

A	N	2	Z
---	---	---	---

060 Ringeltaube *Columba palumbus*

A	N	3	J
---	---	---	---

061 Turteltaube *Streptopelia turtur*

A	N	1	Z
---	---	---	---

062 Türkentaube *Streptopelia decaocto*

A	N	2	J
---	---	---	---

KRANICHVÖGEL

063 Wasserralle *Rallus aquaticus*

A	N	2	JZ
---	---	---	----

064	Wachtelkönig <i>Crex crex</i>	A	N	1	Z
065	Tüpfelsumpfhuhn <i>Porzana porzana</i>	A	N	1	SZ
066	Kleinsumpfhuhn <i>Zapornia parva</i> 1911/1912 1 Ind Totfund Bothmer	A			SZ
067	Teichhuhn <i>Gallinula chloropus</i>	A	N	2	J
068	Blässhuhn <i>Fulica atra</i>	A	N	2	J
069	Mandschurenkranich <i>Grus japonensis</i> 13.12.2020 1 Ind bei Horst	DE			S
070	Kronenkranich spec. <i>Balearica spec.</i> 14.04.2012 1 Ind Fuhrhop/Böhme	DE			S
071	Kranich <i>Grus grus</i>	A	N	2	ZW

LAPPENTAUCHER

072	Zwergtaucher <i>Tachybaptus ruficollis</i>	A	N	1	Z
073	Rothalstaucher <i>Podiceps grisegena</i>	A	V	1	Z
074	Haubentaucher <i>Podiceps cristatus</i>	A	N	1	ZW
075	Schwarzhalstaucher <i>Podiceps nigricollis</i> Brutversuche 1994; 1958-2017 26 Nachweise; zuletzt 02.12.2017 1 bei Eilte	A	V	1	ZW

FLAMINGOS

076	Rosaflamingo <i>Phoenicopterus roseus</i> Herbst 1967 1 Ind bei Ahlden	DE			S
------------	--	----	--	--	---

REGENPFEIFERVÖGEL

077	Triel <i>Burhinus oedicephalus</i> Letzte Brut 1968; zuletzt 1968 Totengrund/Wilsede und Bockheber	A	V	1	S
078	Austernfischer <i>Haematopus ostralegus</i>	A	N	1	Z
079	Stelzenläufer <i>Himantopus himantopus</i> 04.-06.08,2002 1 M / 2 W Essel-Hademstorf, 19.08.2002 1 Ind Böhmemündung	A			S

- 080 Säbelschnäbler** *Recurvirostra avosetta*

A			S
---	--	--	---

27.-29.97.1977 1 ad und 29.08.-02.09.1989 1 dj Polder Wietzendorf, 09.06.2013 3 ad Kirchwahlen, 26.04.2019 6 Ind Transee
- 081 Kiebitz** *Vanellus vanellus*

A	N	1	Z
---	---	---	---
- 082 Steppenkiebitz** *Vanellus gregarius*

A			S
---	--	--	---

19.08.2002 1 ad bei Bosse
- 083 Goldregenpfeifer** *Pluvialis apricaria*

A	O	1	Z
---	---	---	---
- 084 Tundra-Goldregenpfeifer** *Pluvialis fulva*

A	N	1	J
---	---	---	---

24.06.2013 1 ad Böhmemündung
- 085 Kiebitzregenpfeifer** *Pluvialis squatarola*

A			S
---	--	--	---

1966-2022 44 Nachweise; zuletzt 29.09.-15.10.2023 1 Ind Tütsberg
- 086 Sandregenpfeifer** *Charadrius hiaticula*

A			Z
---	--	--	---

1955-2022 48 Nachweise; zuletzt 10.09.2023 1 Ind bei Wolterdingen
- 087 Flussregenpfeifer** *Charadrius dubius*

A	N	1	Z
---	---	---	---
- 088 Mornellregenpfeifer** *Charadrius morinellus*

A			Z
---	--	--	---

2002-2020 15 Nachweise; zuletzt 03.09.2023 2 Ind bei Wolterdingen
- 089 Regenbrachvogel** *Numenius phaeopus*

A			Z
---	--	--	---

1965-2023 37 Nachweise; zuletzt 27.04.2023 1 Ind bei Wietzendorf
- 090 (Großer) Brachvogel** *Numenius arquata*

A	N	1	Z
---	---	---	---
- 091 Pfuhlschnepfe** *Limosa lapponica*

A			S
---	--	--	---

01.-09.04.1956 1 Ind Hodenhagen, 05.-09.09.1986 1 Ind Polder Wietzendorf, 16.05.2002 1 Ind Böhmemündung
- 092 Uferschnepfe** *Limosa limosa*

A	V	1	ZW
---	---	---	----

Letzte Brut 1986 Böhmemündung; zuletzt 14.04.2023 mind. 2 Ind Wietzendorf
- 093 Knutt** *Calidris canutus*

A			ZS
---	--	--	----

24.07.1955 1 Ind bei Hützel, 04.-06.08.1973 1 ad Polder Wietzendorf, 26.08.1991 5 ad Polder Wietzendorf, 11.05.1992 1 bei Haswede, 25.08.2002 1 Ind bei Frankenfeld, 08.09.2019 1 Ind Wolterdingen
- 094 Kampfläufer** *Calidris pugnax*

A	V	1	Z
---	---	---	---

Letzte Brut 1963 Rethem-Groß Häuslingen
- 095 Sumpfläufer** *Calidris falcinellus*

A			ZS
---	--	--	----

03.08.2002 1 ad Böhmemündung

- 096 Sichelstrandläufer** *Numenius arquata*

A			ZS
---	--	--	----

1972-2009 25 Nachweise; zuletzt 22.08.2009 1 ad Wildes Moor/Penzhorn
- 097 Temminckstrandläufer** *Calidris temminckii*

A			ZS
---	--	--	----

1973-2020 19 Nachweise, zuletzt 24.05.2020 1 Ind Tongrube Leverdingen
- 098 Sanderling** *Calidris alba*

A			ZS
---	--	--	----

19.05.2002 1 Ind Böhme, 17.08.2002 1 ad Essel, 05.05.2007 1 Ind Klein Eilstorf
- 099 Alpenstrandläufer** *Calidris alpina*

A			Z
---	--	--	---

Letztbeobachtung 13.09.2023 4 Ind Lührsbockeler Moor
- 100 Zwergstrandläufer** *Calidris minuta*

A			ZS
---	--	--	----

1972-2021 28 Nachweise; zuletzt 21.08.2021 3 Ind Lührsbockeler Moor
- 101 Graubrust-Strandläufer** *Calidris melanotos*

A			ZS
---	--	--	----

28.-29.07.2002 1 ad Esseler Wiesen, 25.08.2002 1 ad Frankenfeld
- 102 Waldschnepe** *Scolopax rusticola*

A	N	2	Z
---	---	---	---
- 103 Zwergschnepe** *Lymnocyptes minimus*

A			Z
---	--	--	---

Letztbeobachtung 02.04.2022 1 Ind Pietzmoor
- 104 Doppelschnepe** *Gallinago media*

A			S
---	--	--	---

29.07.1973 1 Ind Wietzendorfer Moor, 03.08.1973 1 Ind bei Essel, 09. und 12.07.1977 je 1 Ind Ostenholzer Moor, 15.08.2002 1 Ind Lammesmarsch, 17.08.2002 1 Ind Buchholzer Vorland
- 105 Bekassine** *Gallinago gallinago*

A	N	1	Z
---	---	---	---
- 106 Odinshühnchen** *Phalaropus lobatus*

A			ZS
---	--	--	----

02.09.1980 1 Ind + 02.-03.09.1989 1 dj + 28.08.1996 1 ad Polder Wietzendorf, 03.07.2009 1 Ind Lührsbockeler Moor
- 107 Flussuferläufer** *Tringa hypoleucos*

A			Z
---	--	--	---
- 108 Waldwasserläufer** *Tringa ochropus*

A	N	1	Z
---	---	---	---
- 109 Rotschenkel** *Tringa totanus*

A	V	1	Z
---	---	---	---

Letzte Brut 1987 Rethem-Groß Häuslingen; zuletzt 23.04.2023 1 Ind bei Wietzendorf
- 110 Teichwasserläufer** *Tringa stagnatilis*

A			ZS
---	--	--	----

30.07.2002 1 dj Esseler Wiesen, 08.08.2002 1 ad Esseler Wiesen, 05.05.2005 1 Ind Leinemündung, 10.-12.08.2015 1 Ind Polder Wietzendorf
- 111 Bruchwasserläufer** *Tringa glareola*

A			Z
---	--	--	---
- 112 Dunkelwasserläufer** *Tringa erythropus*

A			Z
---	--	--	---

- 113 Grünschenkel** *Tringa nebularia*

A			Z
---	--	--	---
- 114 Dreizehenmöwe** *Rissa tridactyla*

A			S
---	--	--	---

1949-2017 7 Nachweise; zuletzt 04.01.2017 1 dj bei Harmelingen (Autobahn A7)
- 115 Lachmöwe** *Chroicocephalus ridibundus*

A	V	1	ZW
---	---	---	----

Letzte Brut(versuche) 2013 Böhmemündung und Altenwahlen
- 116 Zwergmöwe** *Hydrocoloeus minutus*

A			ZW
---	--	--	----

1966-2012 12 Nachweise; zuletzt 09.01.2012 3 vj Kleine Marsch bei Hodenhagen
- 117 Schwarzkopfmöwe** *Ichthyaetus melanocephalus*

A			S
---	--	--	---

19.-20.08.2002 2 dj Rethem, 18.02.2004 1 Ind Eickeloh, 12.04.2008 1 Ind Polder Wietzendorf, 14.-17.06.2013 5 Ind Eilte-Groß Häuslingen, 02.08.2017 1 ad Bosse, 19.03.2023 1 Ind bei Wohlandorf
- 118 Fischmöwe** *Ichthyaetus ichthyaetus*

A			S
---	--	--	---

09-10.02.2003 1 ad Eilte-Bosse
- 119 Sturmmöwe** *Larus canus*

A			ZW
---	--	--	----
- 120 Mantelmöwe** *Larus marinus*

A			ZW
---	--	--	----
- 121 Polarmöwe** *Larus glaucooides*

A			S
---	--	--	---

22.-27.01.2012 1 ad Stillenhöfen-Jeversen
- 122 Silbermöwe** *Larus argentatus*

A			ZW
---	--	--	----
- 123 Steppenmöwe** *Larus cachinnans*

A			ZW
---	--	--	----
- 124 Mittelmeermöwe** *Larus michahellis*

A			ZW
---	--	--	----
- 125 Heringsmöwe** *Larus fuscus*

A			ZW
---	--	--	----
- 126 Raubseeschwalbe** *Hydroprogne caspia*

A			S
---	--	--	---

13.07.2003 1 ad Ostenholzer Moor, 22.04.2023 1 Ind Kiesgrube Grauen
- 127 Brandseeschwalbe** *Thalasseus sandvicensis*

A			S
---	--	--	---

06.04.1983 1 Ind Eilte See
- 128 Zwergseeschwalbe** *Sternula albifrons*

A			ZS
---	--	--	----

21.07.1984 1 Ind (Totfund) Harber/Soltau
- 129 Flusseeeschwalbe** *Sterna hirundo*

A			ZS
---	--	--	----

1935-2021 53 Nachweise; zuletzt 08.05.2021 1 Ind Meißemündung/Hodenhagen
- 130 Küstenseeschwalbe** *Sterna paradisaea*

A			S
---	--	--	---

19.05.1965 1 Ind Hodenhagen (Rupfung), 27.04.2000 2 Ind Hademstorfer Marsch,

02.05.2002 2 Ind Ahlden, 05.05.2005 1 Ind Leinemündung, 11.08.2008 1 dj Polder Wietzendorf

131 Weißflügel-Seeschwalbe *Chlidonias leucopterus*

A			S
---	--	--	---

15.05.2014 5 Ind Lührsbockeler Moor

132 Trauerseeschwalbe *Chlidonias niger*

A	V	1	Z
---	---	---	---

Letzte Brut 1981 Grassahl/Wintermoor; zuletzt 10.08.2017 2 Ind Transee

133 Schmarotzerraubmöwe *Stercorarius parasiticus*

A			S
---	--	--	---

16.10.1955 1 Ind Bockhorn, 09.04.2014 1 Ind Hindenburgturm, 07.09.2017 1 ad Polder Wietzendorf

134 Krabbentaucher *Alle alle*

A			S
---	--	--	---

04.11.1990 1 ad (Totfund) Soltau

135 Trottellumme *Uria aalge*

A			S
---	--	--	---

29.01.1994 1 Ind Ahlden-Hodenhagen

SEETAUCHER

136 Sterntaucher *Gavia stellata*

A			S
---	--	--	---

1934 2 Ind Eilte, November 1989 1 Ind (verletzt) Soltau-Wietzendorf, 15.-17.02.1997 1 Ind Essel, 12.12.2004 1 Ind (verletzt) Oerbke, 12.02.2006 1 Ind bei Essel

137 Prachtttaucher *Gavia arctica*

A			S
---	--	--	---

09.02.1941 1 Ind (geschossen) Stübeckshorn, 03.02.1979 1 Ind Bosse, 08.05.1989 1 Ind Rethemer Fähre, 18.03.2000 2 ad bei Eickeloh

RÖHRENNASEN

138 Eissturmvogel *Fulmarus glacialis*

A			S
---	--	--	---

März/April 1955 1 Ind (Totfund) bei Wenzingen/Bad Fallingbostel

STÖRCHE

139 Schwarzstorch *Ciconia niger*

A	N	1	ZW
---	---	---	----

140 Weißstorch *Ciconia ciconia*

A	N	1	ZW
---	---	---	----

141 Marabu *Leptoptilos crumenifer*

DE			S
----	--	--	---

23.05.2002 1 Ind Donnerhorst, 13.09.2003 1 Ind Düşhorn

RUDERFÜSSER

142 Basstölpel *Morus bassanus*

A			S
---	--	--	---

 22.12.1954 1 ad (verletzt) Wietzendorf, 27.10.1983 1 ad (verletzt) Schneverdingen,
 29.11.2018 1 Ind (verletzt) Engehausen

143 Kormoran *Phalacrocorax carbo*

A	V	1	Z
---	---	---	---

 Brutversuch 1994 Eilter See; Brut 1997 Aller bei Eickeloh

PELIKANVÖGEL

144 Pharaonenibis *Threskiornis aethiopicus*

DE			S
----	--	--	---

 16.07.2013 beim Vogelpark Walsrode

145 Waldrapp *Geronticus eremita*

DE			S
----	--	--	---

 2019/2020 1 ad M Kirchboitzen und Allertal

146 Sichler *Plegadis falcinellus*

DE			S
----	--	--	---

 02.09.2002 Ind Frankenfeld, 07.03.2020 1 Ind Eilte

147 Löffler *Platalea leucorodia*

AE			S
----	--	--	---

 10.03.1968 1 Ind bei Eilte, 08. und 15.10.1972 je 1 Ind Böhmemündung, 29.10.1995
 9 Ind Platenkamp, 25.03.2003 2 Ind Leinemündung, 13.06.2013 1 vj Böhmemündung

148 Rohrdommel *Ciconia ciconia*

A	V	1	Z
---	---	---	---

 Bruten bis Anfang der 1930er Jahre; 1929-2022 25 Nachweise. zuletzt 22.04.2022 1
 Ind Harber-N

149 Zwergdommel *Ciconia ciconia*

A			ZW
---	--	--	----

 04.05.2002 1 Ind Hademstorfer Marsch, 05.05. 1 Ind TrÜbPl Bergen, 04.07.2015 1 Ind
 Transee/Ostenholzer Moor

150 Nachtreiher *Nycticorax nycticorax*

A			SZ
---	--	--	----

 24.04.1995 1 ad M Rethem, 11.-12.08.2002 1 dj Lam-
 mesmarsch, 07.06.2008 1 Ind Ostenholzer Moor, 13.06.2010 1 vj Leverdingen

151 Rallenreiher *Ardeola ralloides*

A			SZ
---	--	--	----

 07.05.2016 1 Ind bei Hünzingen

152 Kuhreiher *Bubulcus ibis*

DE			S
----	--	--	---

 08.08.2002 1 Ind Essel, 20.11.2021 bei Altenwahligen

153 Graureiher *Ardea cinerea*

A	N	1	ZW
---	---	---	----

154 Purpureiher *Ardea purpurea*

A			SZ
---	--	--	----

 17.05.2002 1 Ind Ostenholzer Moor, 30.05.2010 1 Ind Ostenholzer Moor

155 Silberreiher *Ardea alba*

A			JZ
---	--	--	----

156 Seidenreiher *Egretta garzetta*

A	N	1	ZW
---	---	---	----

25.05.1994 1 ad Weihbruch, 21.08.2002 1 Ind Frankenfeld, 27.07.2007 1 Ind Esseler Wiesen, 20.08.2017 1 Ind bei Bosse

157 Rötelpelikan *Ciconia ciconia*

DE			S
----	--	--	---

19.02.1994 1 ad (Totfund) Hodenhagener Marsch

GREIFVÖGEL

158 Truthahngeier *Cathartes aura*

DE			S
----	--	--	---

09.04.2011 1 Ind Walsrode

159 Fischadler *Pandion haliaetus*

A	N	1	Z
---	---	---	---

160 Schmutzgeier *Neophron percnopterus*

DE			S
----	--	--	---

Mai 1975 2 Nachweise

161 Wespenbussard *Pernis apivorus*

A	N	1	Z
---	---	---	---

162 Gänsegeier *Gyps fulvus*

C			S
---	--	--	---

17.-18.06.2006 1 Ind Sieben Steinhäuser/TrÜbPI Bergen, 12.08.2007 1 Ind Achterberg/TrÜbPI Bergen, 11.06.2015 1 Ind TrÜbPI Bergen, 18.09.2015 1 Ind Serengeti-Park

163 Mönchsgeier *Aegyptus monachus*

DE			S
----	--	--	---

11.05.1919 1 Ind bei Walsrode, 02.04.1975 1 Ind Jarlingen-Bomlitz

164 Schlangenadler *Circaetus gallicus*

A			ZS
---	--	--	----

1996-2022 43 Nachweise; zuletzt 13.07.2023 1 Ind Weißes Moor/TrÜbPI Munster-S

165 Schreiadler *Clanga pomarina*

A	V	1	ZS
---	---	---	----

Bruten bis um 1860; 1957-2023 17 Nachweise, zuletzt 24.07.2023 1 Ind Lammesmarsch

166 Schelladler *Clanga clanga*

A			ZS
---	--	--	----

16.09.2012 1 Ind bei Behringen

167 Zwergadler *Hieraaetus pennatus*

A			Z
---	--	--	---

1996-2023 12 Nachweise; zuletzt 16.06.2023 1 Ind bei Eilte

168 Steinadler *Aquila chrysaetos*

A			S
---	--	--	---

24.09.1995 1 Ind Meißetal, 01.04.2002 1 dj Ostenholzer Moor, 08.02.-14.03.2004 1 Ind Ostenholz, 23.-28.02.20013 1 vj Ostenholzer Moor, 03.+17.03.2013 1 vj Wietendorfer Moor

169	Sperber <i>Accipiter nisus</i>	A	N	1	J
170	Habicht <i>Accipiter gentilis</i>	A	N	1	J
171	Rohrweihe <i>Circus aeruginosus</i>	A	N	1	Z
172	Kornweihe <i>Circus cyaneus</i> Bruten 1926-1991	A	V	1	ZW
173	Steppenweihe <i>Circus macrourus</i> 01.08.1996 1 ad W Ostenholz, 29.04.2005 1 ad W Sieben Steinhäuser/TrÜbPI Bergen, 05.-07.05.2005 1 vj M Eickeloher Marsch, 01.05.2008 1 Wesseloh, 19.04.2013 1 M Volkwardingen, 22.04.2014 1 M Eilte, 01.04.2016 1 M Hützel, 02.09.2017 1 M bei Soltau, 16.09.2018 1 M bei Wolterdingen	A			ZS
174	Wiesenweihe <i>Circus pygargus</i> Letzte Bruten 2014 und 2021	A	V	1	Z
175	Rotmilan <i>Milvus milvus</i>	A	N	1	ZJ
176	Schwarzmilan <i>Milvus migrans</i>	A	N	1	Z
177	Seeadler <i>Haliaeetus albicilla</i>	A	N	1	J
178	Raufußbussard <i>Buteo lagopus</i>	A			ZW
179	Adlerbussard <i>Buteo rufinus</i> 27.08.1995 1 Ind Schneverdingen	A			S
180	Mäusebussard <i>Buteo buteo</i>	A	N	2	J

EULEN

181	Schleiereule <i>Tyto alba</i>	A	N	1	J
182	Virginiauhu <i>Bubo virginianus</i> 1973-1986 mehrfach bei Munster	DE			S
183	Uhu <i>Bubo bubo</i>	A	N	1	J
184	Waldkauz <i>Strix aluco</i>	A	N	2	J
185	Habichtskauz <i>Strix uralensis</i> 22.-25.03.1942 (und bis 1944) 1 M Raubkammer/Munster	DE			S
186	Sperbereule <i>Surnia ulula</i> 07.01.1971 1 Ind Ahlden-Büchten, 20.12.1971 1 Ind Twieselmoor/Oberhaverbeck	A			SW

- 187 Sperlingskauz** *Glaucidium passerinum*

A	N	1	J
---	---	---	---
- 188 Steinkauz** *Athene noctua*

A	V	1	S
---	---	---	---

Bruten bis 2000 (Ende der Aussetzungen/Eulenstation Eickeloh); Letztbeobachtung 16.05.2023 1 Ind Grethem
- 189 Raufußkauz** *Aegolius funereus*

A	N	1	J
---	---	---	---
- 190 Waldohreule** *Asio otus*

A	N	1	J
---	---	---	---
- 191 Sumpfohreule** *Asio flammeus*

A	V	1	Z
---	---	---	---

Bruten 1967 und 1975; Letztbeobachtung 07.11.2023 1 Ind Osterheide

HORNVÖGEL

- 192 Wiedehopf** *Upopa epops*

A	N	1	Z
---	---	---	---

Bruten bis in die 1990er Jahre und neu ab 2011

RACKENVÖGEL

- 193 Blauracke** *Coracias garrulus*

A	N	1	S
---	---	---	---

Letzte Bruten um 1920; zuletzt 14.05.1993 1 Ind Falkenberg/TrÜbPI Munster-S, 11.07.2006 1 Ind Ostenholzer Moor
- 194 Waldohreule** *Asio otus*

A	N	1	J
---	---	---	---
- 195 Eisvogel** *Alcedo atthis*

A	N	1	J
---	---	---	---
- 196 Bienenfresser** *Merops apiaster*

A	V	1	Z
---	---	---	---

Bruten 2017, 2018 und 2019; zuletzt 22.08.2021 2 Ind bei Wolterdingen
- 197 Wendehals** *Jynx torquilla*

A	N	1	Z
---	---	---	---
- 198 Mittelspecht** *Dendrocoptes medius*

A	N	1	J
---	---	---	---
- 199 Kleinspecht** *Dryobates minor*

A	N	1	J
---	---	---	---
- 200 Buntspecht** *Dendrocopos major*

A	N	1	J
---	---	---	---
- 201 Schwarzspecht** *Dryocopus martius*

A	N	1	J
---	---	---	---
- 202 Grünspecht** *Picus viridis*

A	N	1	J
---	---	---	---
- 203 Grauspecht** *Picus canus*

A			S
---	--	--	---

1929-2013 12 Nachweise; zuletzt 10.11.2013 1 Ind Hansahlen

FALKEN

- 204 Turmfalke** *Falco tinnunculus*

A	N	1	J
---	---	---	---
- 205 Rotfußfalke** *Falco vespertinus*

A			S
---	--	--	---

1942-2023 51 Nachweise; zuletzt 19.09.2023 2 K1 bei Lütjeholz
- 206 Merlin** *Falco columbarius*

A			Z
---	--	--	---
- 207 Baumfalke** *Falco subbuteo*

A	N	1	J
---	---	---	---
- 208 Wanderfalke** *Falco peregrinus*

A	V	1	J
---	---	---	---

Bruten 2018, 2019, 2021 und 2023 bei Walsrode

PAPAGEIEN

- 209 Halsbandsittich** *Psittacula krameri*

DE			S
----	--	--	---

1989-1994 regelmäßig 1 Ind Cordingen, 02.-03.06.2018 1 Ind Soltau, 01.10. und 17.-25.10.2022 1 Ind Soltau
- 210 Wellensittich** *Melopsittacus undulatus*

DE			S
----	--	--	---

02.06.1999 1 Ind Hof Möhr, 07.05.2022 1 Ind Reiningen Moor

SPERLINGSVÖGEL

- 211 Goldscheitelwürger** *Laniarius barbarus*

DE			S
----	--	--	---

02.08.2021 1 Ind Hodenhagen
- 212 Neuntöter** *Lanius collurio*

A	N	1	Z
---	---	---	---
- 213 Schwarzstirnwürger** *Lanius collurio*

A			S
---	--	--	---

Möglicher Brutvogel im 19. Jahrhundert
- 214 Raubwürger** *Lanius collurio*

A	N	1	JZ
---	---	---	----
- 215 Rotkopfwürger** *Lanius collurio*

A	V	1	ZS
---	---	---	----

Letzte Brut(en) 1876 bei Eitze und möglicherweise Hademstorf
- 216 Piol** *Lanius collurio*

A	N	1	Z
---	---	---	---
- 217 Eichelhäher** *Garrulus glandarius*

A	N	2	JZ
---	---	---	----
- 218 Elster** *Pica pica*

A	N	2	J
---	---	---	---
- 219 Tannenhäher** *Nucifraga caryocatactes*

A			S
---	--	--	---

Invasionen 1911, 1928/29, 1933, 1954; 1955-2023 17 Nachweise; zuletzt 20.10.2023

13 Ind Kiesgrube Marbostel

220	Dohle <i>Coloeus monedula</i>	A	N	2	Z
221	Saatkrähe <i>Corvus frugilegus</i> Letzte Brut 2016 bei Wohlendorf	A	V	1	Z
222	Rabenkrähe <i>Corvus corone</i>	A	N	3	Z
223	Nebelkrähe <i>Corvus cornix</i> 2015-2023 9 Nachweise; zuletzt 25.09.2023 1 Ind bei Honerdingen	A			S
224	Kolkrabe <i>Corvus corax</i>	A	N	2	Z
225	Seidenschwanz <i>Bombycilla garrulus</i>	A			SZ
226	Tannenmeise <i>Periparus ater</i>	A	N	3	Z
227	Haubenmeise <i>Lophophanes cristatus</i>	A	N	3	Z
228	Sumpfmeise <i>Poecile palustris</i>	A	N	2	Z
229	Weidenmeise <i>Poecile montanus</i>	A	N	3	Z
230	Blaumeise <i>Cyanistes caeruleus</i>	A	N	4	Z
231	Kohlmeise <i>Parus major</i>	A	N	4	Z
232	Beutelmeise <i>Remiz pendulinus</i> Bruten Ende 1960er bei Ahlden, 1997 bei Groß Häuslingen, 1998 Polder Wietzendorf, 2000 Esseler Brücke, 2004 Transee, 2005 Ostenholzer Moor, 2013 bei Büchten und bei Kirchwahlingen; 1995-2021 31 Nachweise; zuletzt 23.10.2021 1 Ind Polder Wietzendorf	A	V	1	Z
233	Bartmeise <i>Panurus biarmicus</i> 1976-2018 11 Nachweise; zuletzt 31.05.2018 1 Ind Rethemer Fähre	A			S
234	Heidelerche <i>Lullula arborea</i>	A	N	3	Z
235	Feldlerche <i>Alauda arvensis</i>	A	N	4	Z
236	Haubenlerche <i>Galerida cristata</i> Bruten bis ca. 2000; zuletzt 21.04.2018 1 M bei Schneverdingen	A	V	1	S
237	Ohrenlerche <i>Eremophila alpestris</i> Letztbeobachtung 19.10.2020 1 Ind bei Wolterdingen	A			SW
238	Uferschwalbe <i>Riparia riparia</i>	A	N	4	Z

239	Rauchschwalbe <i>Hirundo rustica</i>	A	N	4	Z
240	Mehlschwalbe <i>Delichon urbicum</i>	A	N	4	Z
241	Schwanzmeise <i>Delichon urbicum</i>	A	N	2	JZ
242	Waldlaubsänger <i>Phylloscopus sibilatrix</i>	A	N	4	Z
243	Gelbbräuen-Laubsänger <i>Phylloscopus inornatus</i> 01.11.2014 1 Ind Wietzendorfer Moor, 25.09.2015 1 Ind Polder Wietzendorf, 15.10.2016 1 Ind Wietzendorfer Moor, 21.-22.10.2020 1 Ind Eilte, 02.10.2021 1 Ind bei Wolterdingen	A			S
244	Goldhähnchen-Laubsänger <i>Phylloscopus proregulus</i> 21.10.2005 1 Ind bei Niederhaverbeck	A			S
245	Fitis <i>Phylloscopus trochilus</i>	A	N	4	Z
246	Zilpzalp <i>Phylloscopus collybita</i>	A	N	4	Z
247	Iberienzilpzalp <i>Phylloscopus ibericus</i> 06.-28.05.2013 1 Ind Lührsbockeler Moor	A			S
248	Grünlaubsänger <i>Phylloscopus trochiloides</i> 06.-14.06.1999 1 Ind Soltau, 19.-21.05.2012 1 Ind Soltau	A			S
249	Drosselrohrsänger <i>Acrocephalus arundinaceus</i> 1994-2023 mind. 31 Nachweise; zuletzt 14.07.2023 1 Ind Reinger Moor	A	N	1	SZ
250	Seggenrohrsänger <i>Acrocephalus paludicola</i>	A			SZ
251	Schilfrohrsänger <i>Acrocephalus schoenobaenus</i>	A	N	1	SZ
252	Buschrohrsänger <i>Acrocephalus dumetorum</i> 19.06.2016 1 M Ostenholzer Moor, 15.06.2023 1 M bei Voigten	A			SZ
253	Teichrohrsänger <i>Acrocephalus scirpaceus</i>	A	N	4	Z
254	Sumpfrohrsänger <i>Acrocephalus palustris</i>	A	N	4	Z
255	Orpheusspötter <i>Hippolais polyglotta</i> 26.-29.06.2005 1 M bei Ostenholz	A			SZ
256	Gelbspötter <i>Hippolais icterina</i>	A	N	4	Z
257	Feldschwirl <i>Locustella naevia</i>	A	N	4	Z
258	Schlagschwirl <i>Locustella fluviatilis</i>	A	N	4	Z

1972-2023 42 Nachweise; zuletzt 01.07.2023 1 M Ahldener Schlenke

259	Rohrschwirl <i>Locustella luscinioides</i>	A			SZ
	2005-2022 18 Nachweise; zuletzt 2023 2 Reviere am Transee				
260	Mönchsgrasmücke <i>Sylvia atricapilla</i>	A	N	4	Z
261	Gartengrasmücke <i>Sylvia borin</i>	A	N	4	Z
262	Sperbergrasmücke <i>Sylvia nisoria</i>	A	N	1	SZ
263	Klappergrasmücke <i>Sylvia curucca</i>	A	N	4	Z
264	Dorngrasmücke <i>Sylvia communis</i>	A	N	4	Z
265	Brillengrasmücke <i>Sylvia conspicillata</i>	A			SZ
	20.-23.05.2008 1 M Kiesgrube Moide				
266	Sommergoldhähnchen <i>Regulus ignicapilla</i>	A	N	4	Z
267	Wintergoldhähnchen <i>Regulus regulus</i>	A	N	4	Z
268	Zaunkönig <i>Troglodytes troglodytes</i>	A	N	4	Z
269	Kleiber <i>Sitta eropaea</i>	A	N	4	Z
270	Waldbaumläufer <i>Certhia familiaris</i>	A	N	4	Z
271	Gartenbaumläufer <i>Certhia brachydactyla</i>	A	N	4	Z
272	Ufermaina <i>Acridotheres ginginianus</i>	DE			S
	Oktober 1998-03.04.1999 1 ad Bispingen				
273	Star <i>Sturnus vulgaris</i>	A	N	4	JZ
274	Ringdrossel <i>Turdus torquatus</i>	A			Z
275	Amsel <i>Turdus merula</i>	A	N	4	J
276	Wacholderdrossel <i>Turdus pilaris</i>	A	N	4	Z
277	Rotdrossel <i>Turdus iliacus</i>	A			ZW
278	Singdrossel <i>Turdus philomelos</i>	A	N	4	Z
279	Misteldrossel <i>Turdus viscivorus</i>	A	N	4	Z
280	Grauschnäpper <i>Muscicapa striata</i>	A	N	4	Z

281	Rotkehlchen <i>Erithacus rubecula</i>	A	N	4	JZ
282	Blaukehlchen <i>Luscinia svecica</i>	A	N	4	Z
283	Sprosser <i>Luscinia luscinia</i> 2007-2016 3 Nachweise	A			SZ
284	Nachtigall <i>Luscinia megarhynchos</i>	A	N	4	Z
285	Trauerschnäpper <i>Ficedula hypoleuca</i>	A	N	4	Z
286	Zwergschnäpper <i>Ficedula parva</i> Brut 1994; 1962-2018 30 Nachweise; zuletzt 13.05.2018 1 Ind Sellhorn	A	V	4	Z
287	Hausrotschwanz <i>Phoenicurus ochruros</i>	A	N	4	Z
288	Gartenrotschwanz <i>Phoenicurus phoenicurus</i>	A	N	4	Z
289	Braunkehlchen <i>Saxicola rubetra</i>	A	N	4	Z
290	Schwarzkehlchen <i>Saxicola rubicola</i>	A	N	4	Z
291	Steinschmätzer <i>Oenanthe oenanthe</i> Letzte Brut 2006 Osterheide/Schneverdingen	A	V	1	Z
292	Wasseramsel <i>Cinclus cinclus</i> Bruten 1987 (?), 1988 (?) und 1989 bei Bomlitz sowie 1994 TrübPI Munster-S; 13.10.2002 2 Ind Meiße/Eickelohr Bruch, 06.10.2008 1 Ind Westerharl, Dezember 2009 1 Ind Westerharl, 14.03.2010 1 Ind Lopau, 26.12.2017 2 Ind Fuhrhop, 07.-14.11.2020 1 Ind Hademstorf	A	V	4	Z
293	Haussperling <i>Passer domesticus</i>	A	N	4	Z
294	Feldsperling <i>Passer montanus</i>	A	N	4	Z
295	Alpenbraunelle <i>Prunella collaris</i> 11.04.2022 1 Ind TrübPI Munster-S	A			SZ
296	Heckenbraunelle <i>Prunella modularis</i>	A	N	4	Z
297	Schafstelze <i>Motacilla flava</i>	A	N	4	Z
298	Zitronenstelze <i>Motacilla citreola</i> 11.08.2019 1 Ind Wietzendorfer Moor	A			SZ
299	Gebirgsstelze <i>Motacilla cinerea</i>	A	N	1	Z
300	Bachstelze <i>Motacilla alba</i>	A	N	4	Z

- 301 Spornpieper** *Anthus richardi*

A			Z
---	--	--	---

02.03.1969 1 Ind Rethemer Fähre, 30.09.2012 1 Ind bei Wolterdingen
- 302 Brachpieper** *Anthus campestris*

A			Z
---	--	--	---

2000-2023 31 Nachweise; zuletzt 25.09.2022 1 Ind bei Wolterdingen
- 303 Wiesenpieper** *Anthus pratensis*

A	N	1	Z
---	---	---	---
- 304 Baumpieper** *Anthus trivialis*

A	N	3	Z
---	---	---	---
- 305 Rotkehlpieper** *Anthus cervinus*

A			Z
---	--	--	---

1970-2013 14 Nachweise; zuletzt 05.05.2023 1 Ind Radewiesen/Wietzendorf
- 306 Bergpieper** *Anthus spinoletta*

A			Z
---	--	--	---
- 307 Strandpieper** *Anthus petrosus*

A			SZ
---	--	--	----

07.02.1993 2 Ind Hademstorf, 02.01.1994 1 Ind Rethem, 12.12.2002 4 Ind Stillenhöfen, 16.01.2010 1 Ind Stillenhöfen
- 308 Buchfink** *Fringilla coelebs*

A	N	4	Z
---	---	---	---
- 309 Bergfink** *Fringilla montifringilla*

A			Z
---	--	--	---
- 310 Kernbeißer** *Coccothraustes coccothraustes*

A	N	1	Z
---	---	---	---
- 311 Hakengimpel** *Pinicola enucleator*

A			SZ
---	--	--	----

11.03.1970 1 M Hellberg, 12.06.1971 1 M Ostenholz
- 312 Gimpel** *Pyrrhula pyrrhula*

A	N	2	Z
---	---	---	---
- 313 Karmingimpel** *Carpodacus erythrinus*

A			SZ
---	--	--	----

1971 1 Ind TrübPI Bergen, 26.06.-08.07.1984 1 M Lopau, 26.05.2001 2 Ind Niederhaverbeck, 29.05.-01.06.2004 1 M Ostenholzer Moor, 07.06.2008 1 M Ostenholzer Moor, 25.05.2015 1 M am Transee und 22.05.2016 1 M Soltau
- 314 Grünfink** *Chloris chloris*

A	N		Z
---	---	--	---
- 315 Berghänfling** *Linaria flavirostris*

A			SW
---	--	--	----

Letztbeobachtung 12.11.2023 2 Ind bei Wolterdingen
- 316 Bluthänfling** *Linaria cannabina*

A	N		Z
---	---	--	---
- 317 Taigabirkenzeisig** *Acanthis flammea*

A	N		Z
---	---	--	---
- 318 Alpenbirkenzeisig** *Acanthis cabaret*

A	N		Z
---	---	--	---
- 319 Kiefernkreuzschnabel** *Loxia pytyopsittacus*

A			SZ
---	--	--	----

08.10.1967 8 Ind Walsrode, 01.01.1977 9 Ind bei Altenboitzen; Einflüge 2017/2018,

2022/2023

320	Fichtenkreuzschnabel <i>Loxia curvirostra</i>	A	N		Z
321	Stieglitz <i>Carduelis carduelis</i>	A	N		Z
322	Girlitz <i>Serinus serinus</i>	A	N		Z
323	Erlenzeisig <i>Spinus spinus</i>	A	N		Z
324	Spornammer <i>Calcarius lapponicus</i> 23.09., 24.09., 08.10., 16.10.2017 je 1 Ind, 04.10.2020 2 Ind und 08.10.2023 1 Ind bei Wolterdingen	A			SZ
325	Schneeammer <i>Plectrophenax nivalis</i> 1930-2020 16 Nachweise; zuletzt 07.11.2020 1 Ind bei Wolterdingen	A	N		Z
326	Graeammer <i>Emberiza calandra</i> Bruten bis 1991; erneute sichere Bruten ab 2023	V	N	1	Z
327	Goldammer <i>Emberiza citrinella</i>	A	N	4	Z
328	Ortolan <i>Emberiza hortulana</i> Bruten bis 1998; zuletzt 04.06.2023 1 M bei Voigten	A	V	1	Z
329	Zwergammer <i>Emberiza pusilla</i> 02.05.2021 1 Ind Wilsede	A			SZ

Bilanz

In dieser Liste der Vögel im Heidekreis (Stand 31.12.2023) werden seit etwa 1850 insgesamt 329 Arten aufgeführt (Niedersachsen: 439 Arten seit 1800; HK-Anteil = 75%); 210 Arten gehören zu den Non-Passerer, 119 zu den Passerer.

Ursprünglich nicht heimische Arten, die im Heidekreis als Brutvögel vorsätzlich oder aus Versehen eingebürgert wurden, sich im Freiland regelmäßig fortpflanzen und ihren Bestand weitgehend ohne menschliches Zutun halten oder vergrößern sowie seit mind. 25 Jahren und/oder mind. 3 Generationen (sog. Neozoen) anzutreffen sind: Kanadagans, Nilgans, Jagdfasan und Straßentaube.

Literatur:

📖 BARTHEL, P. H. & T. KRÜGER (2019): Liste der Vögel Deutschlands. Version 3.2. Deutsche Ornithologen-Gesellschaft / Radolfzell. 📖 BARTHEL, P.H., C. BARTHEL, E. BEZZEL, R. ECKHOFF, P. VAN DEN ELZEN, C. HINKELMANN & F. D. STEINHEIMER (2020): Deutsche Namen der Vögel der Erde. Vogelwarte 58: 1-214. 📖 BORGGREVE, B. (1869): Vogel-Fauna von Norddeutschland. Springer-Verlag / Berlin 📖 BORGGREVE, B. (1871): Erster Nachtrag zu meiner Arbeit über „Die Vogel-Fauna von Norddeutschland“. J. Ornithol. 19: 210-224. 📖 BRINKMANN, M. (1933): Die Vogelwelt Nordwestdeutschlands. Verlag Borgmeyer, Nachf. Scholz / Hildesheim. 📖 DEUTSCHE AVIFAUNISTISCHE KOM-

MISSION (Hrsg.)(2013): Seltene Vogelarten in Deutschland 2011/12. Dachverband Deutscher Avifaunisten: 2-47. 📖 DEUTSCHE AVIFAUNISTISCHE KOMMISSION (Hrsg.)(2013): Seltene Vogelarten in Deutschland 2011/12. Dachverband Deutscher Avifaunisten: 2-47. 📖 DEUTSCHE AVIFAUNISTISCHE KOMMISSION (Hrsg.)(2015): Seltene Vogelarten in Deutschland 2015. Dachverband Deutscher Avifaunisten: 2-36. 📖 DEUTSCHE AVIFAUNISTISCHE KOMMISSION (Hrsg.) (2018): Seltene Vogelarten in Deutschland 2016. Dachverband Deutscher Avifaunisten: 2-33. 📖 DEUTSCHE AVIFAUNISTISCHE KOMMISSION (Hrsg.)(2017): Seltene Vogelarten in Deutschland 2015. Dachverband Deutscher Avifaunisten: 2-36. 📖 DEUTSCHE AVIFAUNISTISCHE KOMMISSION (Hrsg.)(2019): Seltene Vogelarten in Deutschland 2017. Dachverband Deutscher Avifaunisten: 2-34. 📖 DEUTSCHE AVIFAUNISTISCHE KOMMISSION (Hrsg.)(2020): Seltene Vogelarten in Deutschland 2018. Dachverband Deutscher Avifaunisten: 2-41. 📖 DEUTSCHE AVIFAUNISTISCHE KOMMISSION (DAK)(2022): Seltene Vogelarten in Deutschland 2020. Seltene Vögel in Deutschland 2020: 2-36 📖 DIETRICH, F. (1928): Hamburgs Vogelwelt. Unter Berücksichtigung der benachbarten Gebiete nämlich von Schleswig-Holstein, Hannover, Braunschweig, Oldenburg, Bremen und Westfalen. O. Meißners Verlag / Hamburg. 📖 KOCH, W. (1909): Ornithologische Beobachtungen im nördlichen Teile der Lüneburger Heide im Jahre 1908. Gefiederte Welt 38: 284-285, 291-293, 300-302, 307-308. 📖 KOCH, W. (1910): Ornithologische Beobachtungen im nördlichen Teile der Lüneburger Heide im Jahre 1909. Gefiederte Welt 39: 290-292, 298-299, 306-308. 📖 KOCH, W. (1912): Die Ornithologie der Lüneburger Heide. Vogelwelt 12: 158-162, 185-191, 208-212, 234-238. 📖 KROHN, H. (1904): Notizen zur Ornithologie der Lüneburger Heide. Jh. naturwiss. Ver. Fürstentum Lüneburg 16: 11-43. 📖 LÖNS, H. (1907): Die Wirbeltiere der Lüneburger Heide. Jh. naturwiss. Ver. Fürstentum Lüneburg 17: 77-123. 📖 SCHMIDT, F.-U. (2001): Die Vogelwelt im Landkreis Soltau-Fallingb. Naturkd. Beitr. Soltau-Fallingb., H. 7/8: 1-358. 📖 SCHMIDT, F.-U., T. HELLBERG, R. GRIMM & N. MOLZAHN (2014): Die Vogelwelt im Heidekreis – eine aktuelle Bestandsaufnahme. Naturkd. Beitr. Soltau-Fallingb., H. 19/20: 1-546. 📖 STEINVORTH, H. & F. KOHLRAUSCH (1861): Beiträge zur Naturkunde des Fürstenthums Lüneburg. Jh. naturwiss. Ver. Fürstentum Lüneburg 10: 1-23. 📖 ZANG, H., T. KRÜGER & H. KUNZE (2017): Liste der Vögel Niedersachsens und des Landes Bremen (Stand 31.12.2015). In: KRÜGER, T. & H. ZANG (Hrsg.): Die Vögel Niedersachsens und des Landes Bremen. Zur Kenntnis der Vogelwelt Niedersachsens 1920-1940 und Nachträge zum Speziellen Teil. Naturschutz Landschaftspfl. Niedersachs. B. H. 1-2: 224-237.

Abb. 1 Kernbeißer (Februar 2023; Soltau)

© F.-U. Schmidt

